

CONTENIDO

ANÁLISIS

Misericordia y justicia 1

ESTUDIO DE OPINIÓN

ENCUESTA NACIONAL URBANO RURAL

Evaluación del Presidente de la República 2
Evaluación del desempeño político 2
Evaluación de los poderes del Estado 2

ENCUESTA NACIONAL URBANA

Simpatías políticas 3
Caso Nadine y Ollanta Humala 3
Mensaje al Congreso del Primer Ministro 4
El Gobierno y la Oposición 5
Reformas Electorales 5
Violencia contra la mujer 6

ENCUESTA LIMA

Aprobación del Alcalde de Lima 7
Elecciones Municipales 7

FICHA TÉCNICA

ENCUESTA NACIONAL URBANO RURAL

Estudio de opinión realizado por Ipsos Opinión y Mercado S.A., en exclusividad para El Comercio y los suscriptores de Opinión Data, del 09 al 11 de mayo del 2018 a 1,279 personas mayores de 18 años residentes de 24 departamentos más la provincia Constitucional del Callao, 52 provincias y 58 localidades del país.

El método de muestreo fue polietápico. Los estratos se definen por el cruce de la variable región geográfica y ámbito. En cada estrato se seleccionó una muestra de localidades y dentro de ellas, zonas con inicio aleatorio de manzanas. Se realizó un muestreo sistemático de viviendas en cada manzana y se aplicaron cuotas de sexo y edad para la selección de personas.

El tamaño de muestra y el diseño muestral aplicado permiten realizar estimaciones con un margen de error máximo de ± 2.7 puntos porcentuales asumiendo un nivel de confianza del 95%

ENCUESTA LIMA

Estudio realizado a 501 personas mayores de 18 años del 09 al 11 de mayo del 2018 en 29 distritos seleccionados, incluyendo el Callao. El tamaño de la muestra y el diseño muestral aplicado permiten realizar estimaciones con un margen de error máximo de ± 4.4 puntos porcentuales asumiendo un nivel de confianza del 95%

Ver ficha completa en www.ipsos.pe

Director:

Alfredo Torres Guzmán

Coordinador Ejecutivo:

Guillermo Loli: guillermo.loli@ipsos.com

Colaboradores:

Natalia Ferraro, Almendra Piedra, Rebecca Loli, Ricardo Sánchez, Casia Zavala, Giuliana Montoro, Zulma Serna.

PROHIBIDA SU REPRODUCCIÓN TOTAL O PARCIAL SIN

AUTORIZACIÓN DEL DIRECTOR.

IPSOS OPINIÓN Y MERCADO S.A.

001-REE/JNE

www.ipsos.pe

Suscripciones:

Patricia Zeballos: patricia.zeballos@ipsos.com

Av. Reducto 1363

Miraflores. LIMA-PERU

Teléfono: (511)6100100

Fax: 447-1831 / 445-2982



Misericordia y justicia

Conmoción causó esta semana la decisión del juez Richard Concepción Carhuanchó de incautar la vivienda de la familia Humala Heredia y ordenar su desalojo. La reacción de Nadine Heredia –“Prefiero mil veces a que se la agarren contra mí a que se la agarren con mis hijos... esta es su casa, se la quieren quitar”– conmovió hasta a la conferencia episcopal, que sacó de inmediato un comunicado citando –aunque parcialmente– a Santo Tomás de Aquino: “Justicia sin misericordia es crueldad”.

En el mismo sentido, muchos calificaron la medida como un exceso o, cuando menos, un desatino, posición que comparto. Es difícil justificar la necesidad del desalojo inmediato de una vivienda que ya está embargada. La encuesta de El Comercio-Ipsos de esta semana permite ver que la medida conmovió, en efecto, a 27% de la opinión pública, que la calificó de exagerada, aunque no a un mayoritario 69% que la consideró justa. Del mismo modo, el levantamiento de la prisión preventiva del ex presidente y su esposa fue aprobado por 33% de la opinión pública informada mientras 64% lo rechazó. Parafraseando al episcopado, podría decirse que un tercio de los peruanos siente misericordia por los Humala Heredia, mientras dos tercios prefieren la segunda parte de la famosa frase de Santo Tomás de Aquino, que el comunicado del episcopado omitió: “Y misericordia sin justicia genera disolución”.

La explicación de la compasión que siente un sector de la ciudadanía por la familia Humala Heredia radica, sin duda, en la situación de sus menores hijos. En cambio, el sector mayoritario que apoyó la prisión preventiva y aprobó también la incautación seguramente recuerda con más indignación la reiterada negación de Heredia sobre sus comprometedoras agendas –incluyendo la falsificación de su letra en una diligencia judicial– y los testimonios sobre compra de testigos que habría hecho Humala en el Caso Madre Mía.

En los temas de fondo, sin embargo, la opinión pública no está dividida: más del 80% de la ciudadanía cree que tanto Humala como Heredia son responsables de haber recibido dinero de Venezuela para la campaña del 2006, de Brasil para la campaña del 2011 y de haber cometido actos de corrupción durante su gobierno, y menos del 10% cree en su inocencia.

La evidencia de que el patrimonio acumulado por los fundadores del Partido Nacionalista supera ampliamente sus ingresos declarados –suelo de comandante retirado él y extrañas

consultorías vinculadas a Venezuela ella–, sumada a las declaraciones de Marcelo Odebrecht Jorge Barata sobre los millones de dólares otorgados, sobra para que la opinión pública tenga ya un veredicto de culpabilidad para la otrora poderosa pareja. La expectativa de la ciudadanía ahora es conocer qué beneficios ilegales concedieron cuando fueron gobierno a cambio de los desmesurados aportes de campaña.

Del mismo modo, en el Caso Madre Mía, 78% de la opinión pública informada cree que Humala es culpable de las acusaciones en su contra y solo 10% que es inocente. En este caso, sin embargo, es preocupante que solo 55% de la población declare estar informada, porcentaje que cae a 41% entre los menores de 25 años. Como se sabe, el caso se remonta a 1992, cuando Humala era capitán del Ejército en la base militar Madre Mía y se lo acusa de torturas y ejecuciones extrajudiciales. El caso es muy grave porque, como ha destacado la organización Human Rights Watch, en el 2017 surgieron “nuevas evidencias que implican de manera creíble al ex presidente Ollanta Humala en atrocidades cometidas durante el conflicto armado que se desarrolló en el Perú en la década de 1990”.

Si bien el caso que ha tenido mayor atención mediática durante las últimas semanas ha sido el de lavado de activos, que condujo a la ex pareja presidencial primero a prisión preventiva y luego al embargo e incautación de sus inmuebles y vehículos, el caso más delicado que enfrenta el ex presidente Humala es Madre Mía.

La comisión investigadora del Congreso sobre el caso y la fiscalía vienen trabajando en paralelo y es probable que antes de Fiestas Patrias se solicite a la Corte Suprema que se reabra la investigación debido a que el caso fue sospechosamente sobreesido en el 2009 (Humala ya había sido candidato en el 2006, su partido era la primera fuerza de oposición en el Congreso y se preparaba para volver a serlo en el 2011). La ciudadanía espera que la Corte Suprema apruebe la reapertura debido a los nuevos testimonios de soldados que participaron en las ejecuciones por órdenes del entonces ‘Capitán Carlos’, los testigos que han reconocido haber sido sobornados para testificar a su favor y los cuerpos de víctimas que han sido exhumados en los alrededores de la base militar. Según todos los indicios, en Madre Mía no hubo misericordia ni justicia.

Alfredo Torres Guzmán

ENCUESTA NACIONAL URBANO RURAL

EVALUACIÓN DE PERSONALIDADES

1. En general, ¿diría usted que aprueba o desaprueba la gestión del presidente Martín Vizcarra?

%

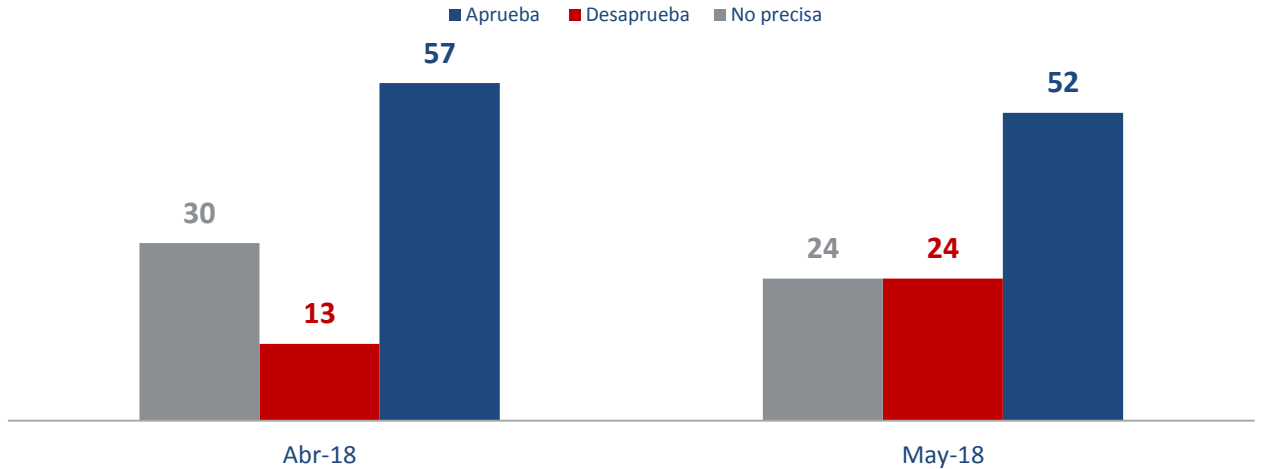

	TOTAL	Lima	Interior	Interior urbano	Interior rural	Norte	Centro	Sur	Oriente	NSE A	NSE B	NSE C	NSE D	NSE E
Aprueba	52	60	48	48	48	48	48	44	54	76	62	54	49	47
Desaprueba	24	21	26	27	23	24	24	32	19	8	23	26	27	22
No precisa	24	19	26	25	29	28	28	24	27	16	15	20	24	31

2. En general, ¿diría usted que aprueba o desaprueba la gestión de...?

%

MINISTROS	APRUEBAN LA GESTIÓN						DESAPRUEBAN LA GESTIÓN					
	Total Abr	Total May	Lima	Interior	Interior urbano	Interior rural	Total Abr	Total May	Lima	Interior	Interior urbano	Interior rural
El primer ministro, César Villanueva	31	30	35	28	29	26	29	33	36	31	34	26

3. En general, ¿diría usted que aprueba o desaprueba la gestión de...?

%

MINISTROS	APRUEBAN LA GESTIÓN					DESAPRUEBAN LA GESTIÓN				
	Total May	Lima	Interior	Interior urbano	Interior rural	Total May	Lima	Interior	Interior urbano	Interior rural
El ministro de Educación, Daniel Alfaro	34	36	33	34	30	33	38	31	32	28
El ministro de Justicia, Salvador Heresi	28	34	25	26	23	40	46	37	40	30
El ministro de Economía, David Tuesta	27	34	24	27	17	32	34	31	32	30

4. En general, ¿diría usted que aprueba o desaprueba la gestión de...?

%

APRUEBA O DESAPRUEBA LA GESTIÓN DE ...		Total Feb	Total Mar	Total Abr	Total May	Lima	Interior	Interior urbano	Interior rural
El presidente del Congreso, Galarreta Luis	Aprueba	19	16	27	25	30	23	24	21
	Desaprueba	52	58	42	46	51	43	47	34
El Gobierno	Aprueba	18	17	46	39	42	37	36	40
	Desaprueba	76	75	37	47	48	47	50	41
El Congreso de la República	Aprueba	21	14	25	19	17	20	18	26
	Desaprueba	72	77	65	72	78	68	72	59
El Poder Judicial	Aprueba	22	20	27	25	21	28	26	30
	Desaprueba	69	71	61	64	75	58	63	48



SIMPATÍAS POLÍTICAS

5. De acuerdo a la siguiente escala, ¿cuánto diría que conoce a... o no la(o) conoce? (Con tarjeta) %

■ La(o) conozco bien ■ La (o) conozco ■ He escuchado algo
■ No la/lo conozco ■ No precisa

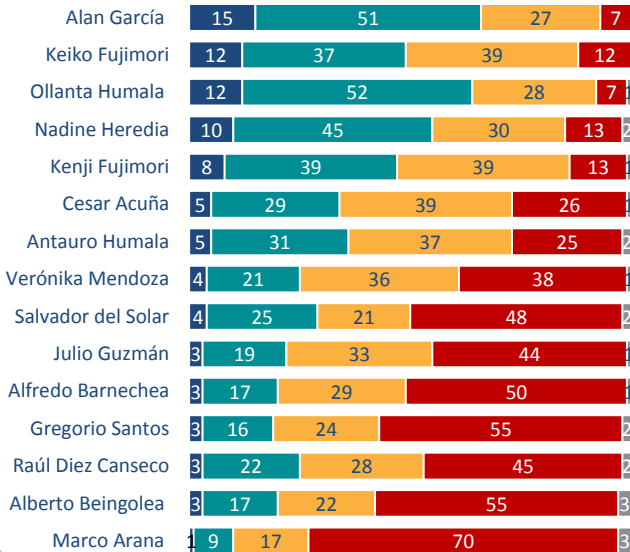

6. ¿Y con cuál de estas personalidades simpatiza más usted políticamente? (Con tarjeta) %

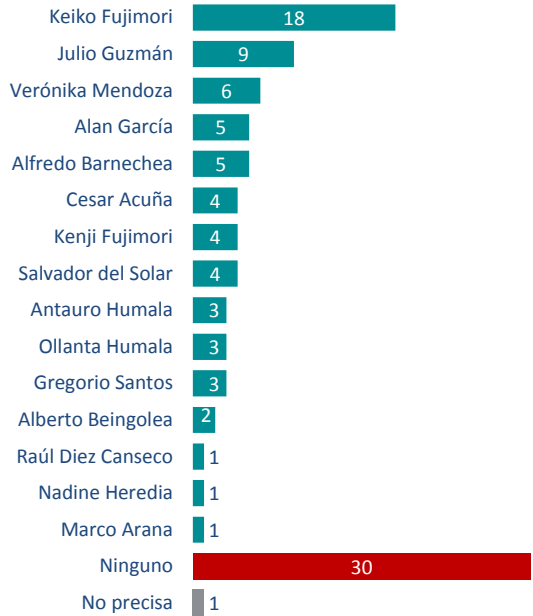

ENCUESTA NACIONAL URBANA

CASO NADINE Y OLLANTA HUMALA

7. ¿Está informado o no acerca de la decisión del Tribunal Constitucional de levantar la orden de prisión preventiva y dejar en libertad al ex presidente Ollanta Humala y su esposa Nadine Heredia, que son investigados por el presunto delito de lavado de activos? %

■ Sí está informado
■ No está informado
■ No precisa

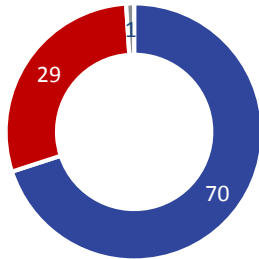

8. ¿Aprueba o desaprueba la decisión del Tribunal Constitucional de levantar la orden de prisión preventiva y dejar en libertad al ex presidente Ollanta Humala y su esposa Nadine Heredia? %

■ Aprueba
■ Desaprueba
■ No precisa

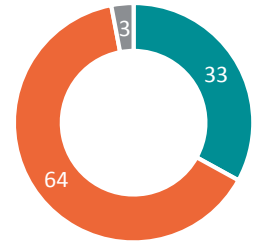

Total de entrevistados informados sobre el caso de Nadine y Ollanta Humala

9. ¿Cree que el ex presidente Ollanta Humala es culpable o inocente de ...? %

■ Culpable ■ Inocente ■ No precisa

Haber recibido dinero de Venezuela para financiar la campaña electoral del 2006
Haber recibido dinero de Brasil para financiar la campaña electoral del 2011
Haber cometido actos de corrupción durante su gobierno

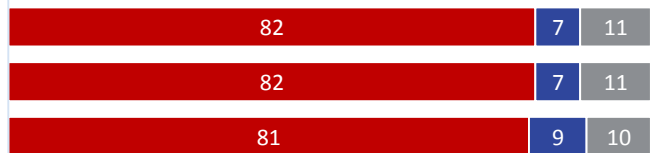

10. ¿Cree que la esposa del ex presidente Nadine Heredia, es culpable o inocente de ...? %

■ Culpable ■ Inocente ■ No precisa

Haber recibido dinero de Brasil para financiar la campaña electoral del 2011
Haber cometido actos de corrupción durante su gobierno
Haber recibido dinero de Venezuela para financiar la campaña electoral del 2006

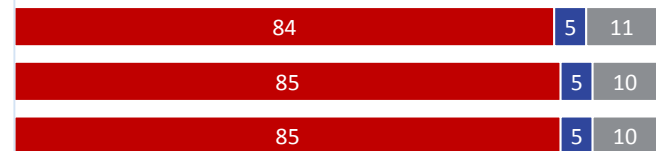

11. Como sabe, un equipo del Ministerio Público incautó la casa del ex presidente Ollanta Humala y su esposa, Nadine Heredia, quienes son investigados por delito de lavado de activos debido a que presuntamente fueron adquiridas con dinero ilícito. ¿Usted cree que esta es una medida exagerada o justa?



12. ¿Está informado o no sobre las acusaciones contra Ollanta Humala en el caso Madre Mía?

- Sí está informado
- No está informado
- No precisa

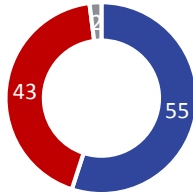

13. ¿Cree que el ex presidente Ollanta Humala es culpable o inocente de las acusaciones en su contra por el caso Madre Mía?

- Es culpable
- Es inocente
- No precisa

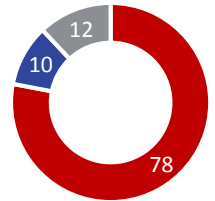

Total de entrevistados informados sobre el caso Madre Mía

MENSAJE AL CONGRESO DEL PRIMER MINISTRO

14. Le voy mostrar algunas de las ideas que mencionó el Primer Ministro César Villanueva durante su mensaje ante el Congreso, ¿cuáles cree usted que son las tres medidas que deben ser priorizadas por el gobierno? (Con tarjeta)

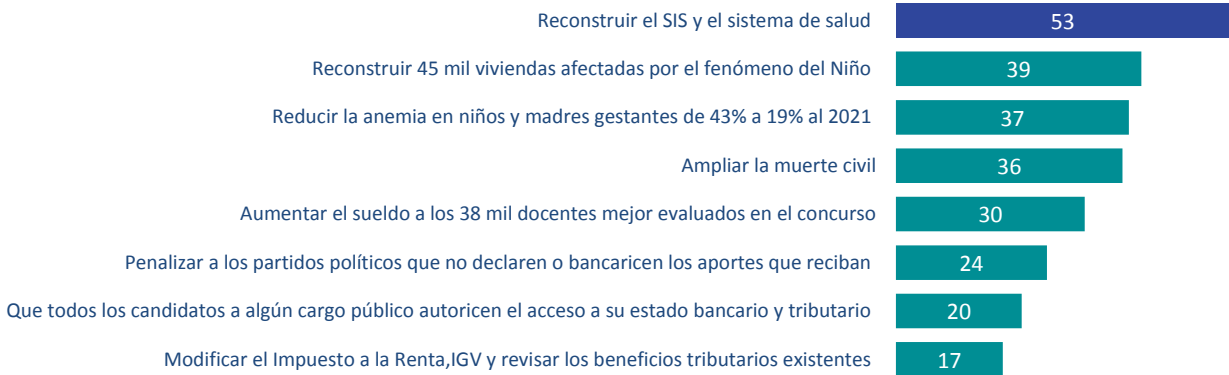

15. ¿Qué tanto cree que avance en estos objetivos el actual gobierno? Cumplirá totalmente, tendrá un buen avance, un mínimo avance, o no cumplirá. (Con tarjeta)

- Cumplirá totalmente
- Buen avance
- Mínimo avance
- No cumplirá
- No precisa

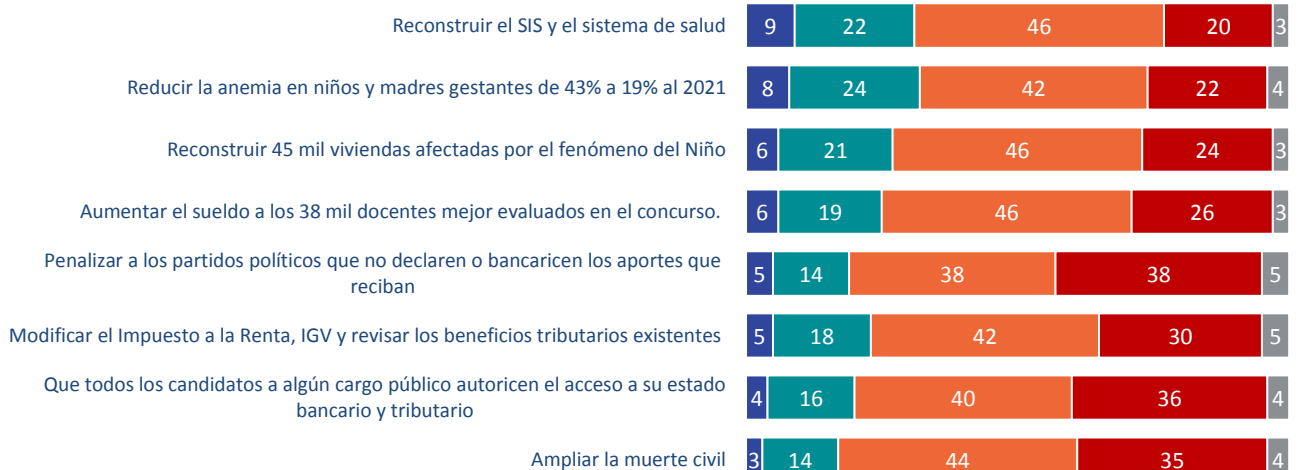

EL GOBIERNO Y LA OPOSICIÓN

16. ¿Qué actitud cree que debería tener el Congreso de la República con relación al Gobierno? (Con tarjeta) %



17. ¿Quién diría que es el líder o lideresa de la oposición, o diría que no hay un líder definido? (Con tarjeta) %

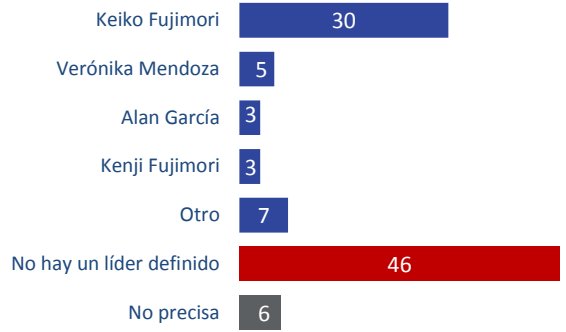

18. ¿Cree que la bancada de ... apoya al gobierno, realiza una oposición constructiva o realiza una oposición que busca el enfrentamiento con el gobierno? (Con tarjeta) %

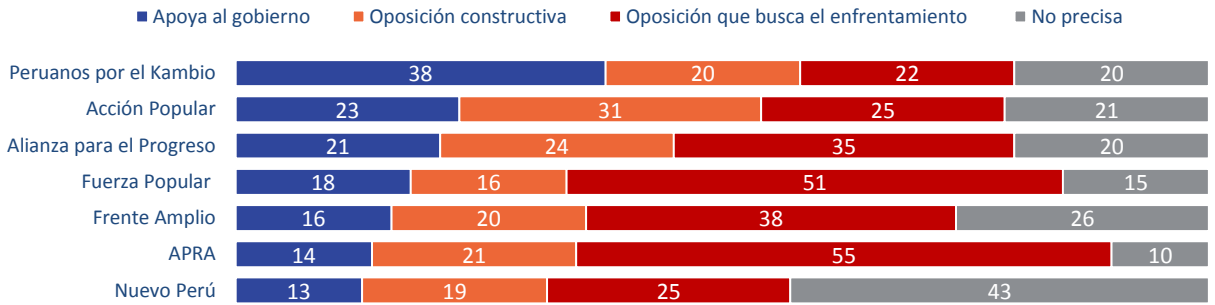

REFORMAS ELECTORALES

19. ¿Cree que los congresistas deben tener inmunidad parlamentaria, es decir, no poder ser enjuiciados sin la aprobación previa del Congreso o cree que los congresistas no deberían tener inmunidad parlamentaria? %



20. ¿Está usted de acuerdo o en desacuerdo con las siguientes reformas electorales? %



21. ¿Está informado o no acerca del proyecto de volver a la bicameralidad en el Congreso, es decir que haya un Senado y una Cámara de Diputados? %

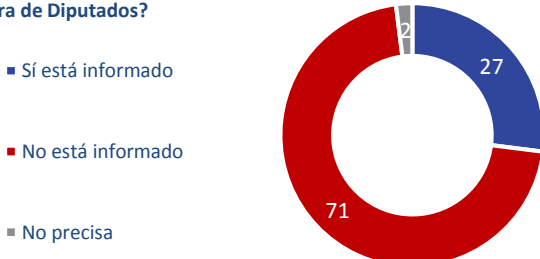

22. ¿Cuál de las siguientes opciones refleja mejor su opinión con respecto al retorno a la bicameralidad? (Con tarjeta) %

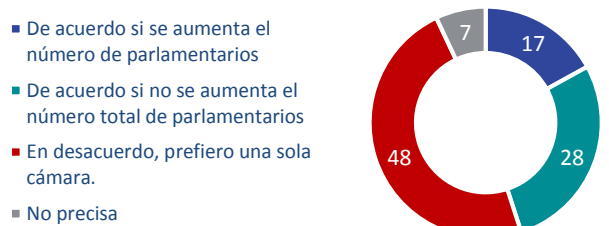

Total de entrevistados informados sobre el proyecto de bicameralidad



VIOLENCIA CONTRA LA MUJER

23. ¿Conoce o no a alguna mujer de su entorno (familia, amiga, compañera de trabajo o de estudios) que haya sido víctima de acoso ya sea físico o psicológico en ...? %

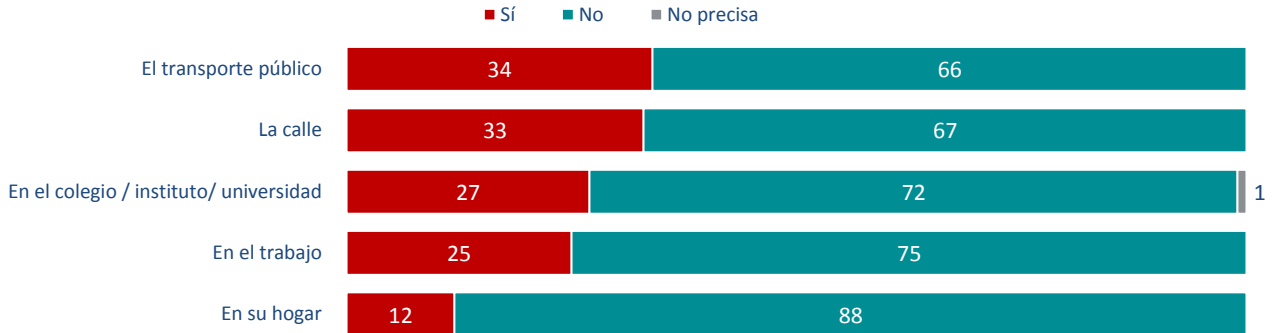

24. ¿Está informado o no acerca de la agresión cometida ante Eyvi Agredas, mujer que fue quemada dentro de un bus por el hombre que la acosaba? %

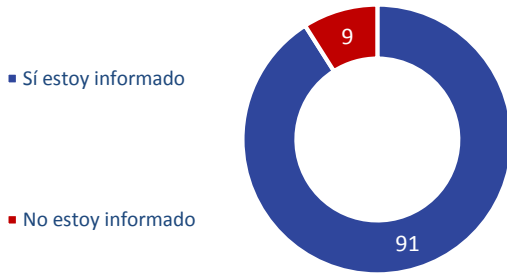

25. ¿Usted cree que este tipo de agresiones son un problema que nos afecta a todos como sociedad o son casos aislados? %



Total de entrevistados informados sobre la agresión a Eyvi Agredas

26. ¿Cuáles considera que son las principales causas de la violencia contra la mujer? (Con tarjeta) %



27. ¿Cuáles cree que son las principales medidas que debería tomar el Gobierno para combatir la violencia contra la mujer? (Con tarjeta) %

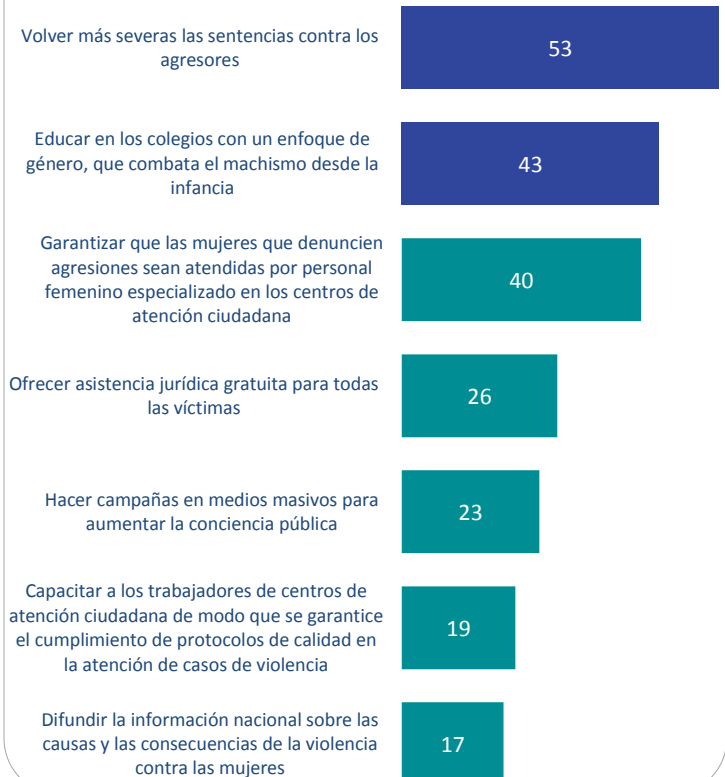

ENCUESTA LIMA

APROBACIÓN DE LA GESTIÓN MUNICIPAL DE LUIS CASTAÑEDA LOSSIO

28. En general, ¿diría usted que aprueba o desaprueba la gestión de Luis Castañeda Lossio como Alcalde de Lima? %

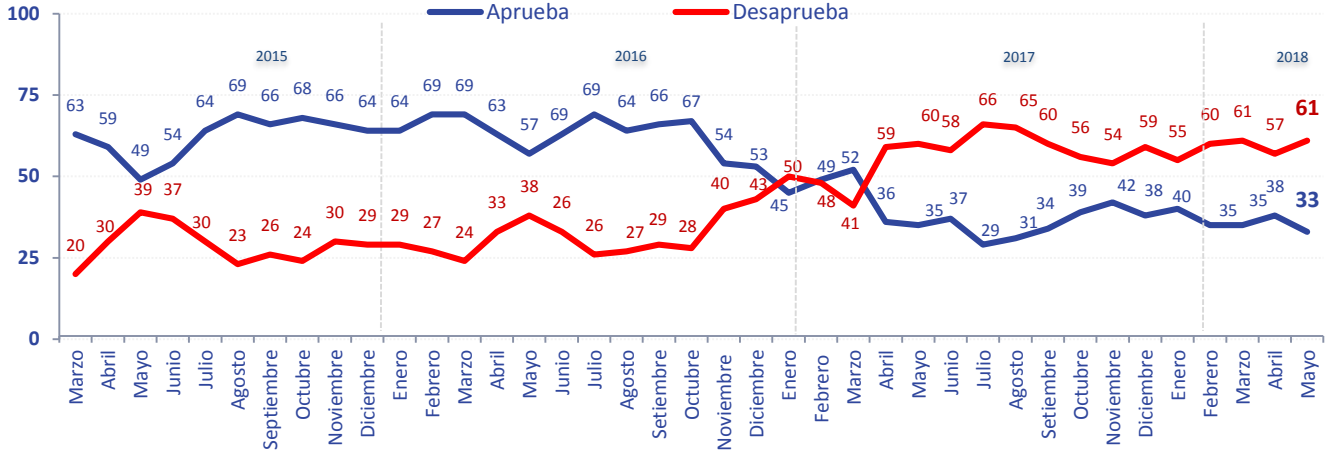

	TOTAL	NSE A	NSE B	NSE C	NSE D	NSE E	Masculino	Femenino	De 18 a 24 años	De 25 a 39 años	De 40 a más años
Aprueba	33	17	24	36	40	46	35	33	31	33	36
Desaprueba	61	76	70	60	51	54	59	62	65	62	58
No precisa	6	7	6	4	9	-	6	5	4	5	6

ELECCIONES MUNICIPALES

29. Si mañana fueran las elecciones municipales en Lima y se presentasen los siguientes candidatos, ¿por quién votaría usted? (Con tarjeta) %

