



## CONTENIDO

### ANÁLISIS

Sensatez y sentimientos	1
-------------------------	---

### ESTUDIO DE OPINIÓN

#### ENCUESTA NACIONAL URBANA

Evaluación de la gestión pública	2
Potencial Electoral	2
Perspectivas al 2011	2
Patrimonio Cultural en Cusco	3
Contratación de Profesores del tercio superior	3
El caso de la fiscal Luz Loayza y el Narcotráfico	3
Las FARC y Hugo Chávez	4
La Reconstrucción del Sur	4
Temas en economía y gestión	4
Fútbol Peruano	4

#### ENCUESTA EN LIMA

Evaluación de la gestión pública	5
Violencia en Lima	5
El caso de la congresista Tula Benites	5
Las Elecciones en Estados Unidos	5
Las Revisiones Técnicas Vehiculares	6
Especial: Día del Amor y la Amistad	6

### FICHA TÉCNICA

Estudio de opinión realizado por Ipsos APOYO Opinión y Mercado S.A., en exclusividad para El Comercio y los suscriptores de Opinión Data, entre el 12 y 16 de febrero de 2008 a 1,000 personas mayores de 18 años y residentes de las 16 principales ciudades del país. El método de muestreo fue polietápico, estratificado por distritos y niveles socioeconómicos, con selección por computadora de manzanas y selección sistemática de viviendas al interior de cada manzana. El tamaño de muestra y el diseño muestral aplicado permiten realizar estimaciones con un margen de error máximo de  $\pm 3.1$  puntos porcentuales, asumiendo un nivel de confianza del 95%.

La sección "Encuesta en Lima" corresponde a una muestra realizada en Lima Metropolitana a 500 personas del 12 al 16 de febrero. Los resultados tienen un margen de error de  $\pm 4.4\%$ .

Opinión Data es un resumen de las encuestas a la opinión pública efectuadas por Ipsos APOYO Opinión y Mercado S.A. Los resultados desagregados de las encuestas y sus series históricas se encuentran en el Informe de Opinión Data que publica mensualmente Ipsos APOYO Opinión y Mercado S.A.

#### Director:

Alfredo Torres Guzmán

#### Coordinador Ejecutivo:

Guillermo Loli: guillermo.loli@ipsos-apoyo.com.pe

#### Colaboradores:

Eliana Rojas, Ricardo Sánchez,  
Hugo Alvarez, Carlos Vega, Eliana Carlin,  
Carlos Ponce y Alejandro Pizarro.

**PROHIBIDA SU REPRODUCCIÓN TOTAL O PARCIAL SIN AUTORIZACIÓN DEL DIRECTOR.**  
Ipsos APOYO OPINIÓN Y MERCADO S.A.  
001-REE/JNE

www.ipsos-apoyo.com.pe

#### Suscripciones:

Johana Tang: johana.tang@ipsos-apoyo.com.pe

Av. República de Panamá 6380  
Miraflores. LIMA-PERU  
Teléfonos: 610-0100 / 241-8141  
Fax: 447-1831 / 445-2982

## Sensatez y sentimientos

Si bien la mayor parte de la población nacional urbana respalda tanto la norma del tercio superior para los docentes como la ley de concesiones para la promoción turística, es significativo el número y el perfil de los entrevistados que se oponen a una u otra norma.

La selección de profesores entre el tercio superior cuenta con el respaldo de la mayoría de los limeños, salvo los de estratos sociales más pobres. En cambio, en provincias, la mayoría se opone, salvo en los estratos de mayores recursos. Es claro que para los primeros pesa más el razonable argumento de que mejores profesores permitirán elevar la calidad de la educación peruana, mientras que para los segundos pesa más el sentimiento de solidaridad con los profesores que se verían excluidos de la docencia por no haber concluido en el tercio superior.

Algo similar ocurre con la ley que autoriza la entrega en concesión de terrenos en los alrededores de las zonas arqueológicas y monumentales. La mayoría considera razonable pensar que será beneficiosa para el turismo, el empleo, los ingresos de los pobladores de la zona e, incluso, la conservación del patrimonio cultural. Las actitudes más favorables se encuentran en las ciudades de la costa y la selva.

En cambio, uno de cada tres entrevistados respalda las manifestaciones y huelgas anunciadas por dirigentes cusqueños en contra de esta iniciativa, especialmente en la sierra sur y, en menor medida, en otras localidades serranas, por motivos que tienen más componentes emocionales que racionales.

La mayoría respalda la ley siempre que el INC y las autoridades locales aprueben la inversión. ¿Por qué resultan insuficientes estas condiciones para un amplio sector de los cusqueños y otros pobladores de la sierra peruana? La explicación más plausible es que lo que los lleva a oponerse son sentimientos de orgullo y de desconfianza. Muchos cusqueños se sienten ofendidos por no haber sido consultados apropiadamente para la elaboración de esta ley, que perciben impuesta desde Lima, y desconfían profundamente de que las autoridades que otorgan las concesiones y los empresarios que hagan las inversiones sepan proteger el patrimonio y actuar en beneficio de los pobladores locales.

La lección que podría sacarse de estas dos situaciones es que la viabilidad del proceso de modernización no depende sólo de su justificación racional. Las autoridades deben poner más atención a los procesos previos de diálogo con todos los que serán afectados, para que se sientan involucrados en el proceso de cambio, especialmente si se trata de normas que afectan más a poblaciones del interior del país. Al mismo tiempo, si bien la meritocracia es conveniente para el desarrollo, los esquemas que se planteen deben contemplar mecanismos que no sean absolutamente excluyentes, es decir, que ofrezcan una salida para quienes no han tenido la capacidad de figurar entre los más destacados al culminar sus estudios. Es comprensible que los más pobres se identifiquen con los sectores menos exitosos –como los profesores de los dos tercios inferiores– que se verían excluidos del sistema. Es la historia de su vida.

Alfredo Torres Guzmán

VIENE DE LA PÁGINA 1

ENCUESTA NACIONAL URBANA

EVALUACIÓN DE LA GESTIÓN PÚBLICA

1. ¿Aprueba o desaprueba la gestión del presidente Alan García?

	Total Enero	Total Feb.	Lima	Interior	Norte	Centro	Sur	Oriente	NSE A/B	NSE C	NSE D/E
Aprueba	32	31	38	25	29	30	16	22	49	30	26
Desaprueba	59	64	56	72	68	66	79	78	48	65	69
No precisa	9	5	2	3	3	4	5	0	3	5	5

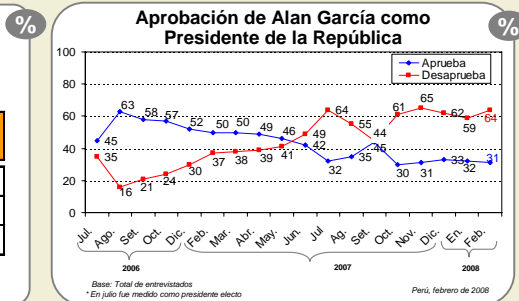

2. ¿Por qué aprueba la gestión de Alan García? (Con tarjeta)

La aprobación del TLC	50
No está cometiendo los errores de su primer gobierno	43
El crecimiento de la economía	36
Por su estilo de gobernar	27
Hay más obras	24
Hay más empleo	20
La baja inflación/ precios estables	13

Base: Total de entrevistados que aprueban la gestión de Alan García (313)

3. ¿Por qué desaprueba la gestión de Alan García? (Con tarjeta)

El aumento de algunos precios	66
No cumple sus promesas	55
No hay trabajo	54
No suben los salarios	40
Por su estilo de gobernar	30
Los escándalos de corrupción	26
No se avanza en la mejora de la educación	25
Falta de seguridad ciudadana	24
El avance del narcotráfico/ la inseguridad en zonas cocaleras	21
El poco avance en la reconstrucción del sur	18
No ven muchas obras	15
La aprobación del TLC	12

Base: Total de entrevistados que desaprueban la gestión de Alan García (640)

4. ¿Aprueba o desaprueba la gestión de...?

	Enero	Febrero		
	Aprueba	Aprueba	Desaprueba	No precisa
El Gobierno	29	27	67	6
El Poder Judicial	17	20	73	7
El Congreso de la República	21	18	74	8

	Enero	Febrero		
	Aprueba	Aprueba	Desaprueba	No precisa
El primer ministro, Jorge del Castillo	28	32	58	10
El ministro de Economía, Luis Carranza	23	27	36	20
El presidente del Congreso Luis Gonzales Posada	24	26	54	20

POTENCIAL ELECTORAL

5. ¿Cuál de las siguientes actitudes tiene usted ante la posibilidad de una candidatura de ...?

	Definitivamente votaría por él/ ella	Podría votar por él/ ella	Probablemente no votaría por él/ ella	Definitivamente no votaría por él/ ella	No precisa
Alejandro Toledo	8	22	13	55	2
Jorge del Castillo	4	18	16	59	2
Keiko Fujimori	11	25	12	51	1
Lourdes Flores	11	33	15	40	1
Luis Castañeda Lossio	17	40	12	30	1
Ollanta Humala	12	19	11	57	1

PERSPECTIVAS AL 2011

6. ¿Cómo cree que estará el Perú en el 2011, cuando el gobierno actual termine su mandato? El país estará....

Mejor	25
Igual	36
Peor	33
No precisa	6

7. En caso el Perú estuviera mejor en el 2011, ¿votaría usted por un candidato del APRA? (Con tarjeta)

Definitivamente no votaría por él/ ella	46
Probablemente no votaría por él/ ella	12
Podría votar por él/ ella	24
Definitivamente votaría por él/ ella	13
No precisa	5



VIENE DE LA PÁGINA 2

PATRIMONIO CULTURAL EN CUSCO

8. ¿Está informado o no está informado de la ley propuesta al Congreso por la cual se autorizaría dar en concesión los alrededores de zonas arqueológicas y de monumentos históricos para fomentar la inversión en turismo? %

Si está informado 50 No está informado 49 No precisa 1

9. ¿Qué tan favorable considera usted que serían estas leyes para...? (Con tarjeta) %

	Muy favorable	Favorable	Ni favorable ni desfavorable	Desfavorable	Muy desfavorable	No precisa
El turismo	15	46	13	14	3	9
La conservación del patrimonio	11	45	13	19	3	9
La generación de empleo en las zonas turísticas	12	54	12	11	2	9
El aumento de los ingresos entre los pobladores de las zonas turísticas	13	52	11	12	3	9

10. ¿Cuál es su opinión con respecto a dichas leyes...? (Con tarjeta) %

De acuerdo siempre que el Instituto Nacional de Cultura dé su autorización a cada inversión	40
De acuerdo si las autoridades locales dan también su autorización.	26
En contra. Debe derogarse porque podría afectar el patrimonio cultural.	20
No precisa	14

11. ¿Qué tan de acuerdo está con las manifestaciones y paros anunciados en el Cusco que exigen la derogación (anulación) de dichas leyes? (Con tarjeta) %

Totalmente de acuerdo	14
De acuerdo	21
Ni de acuerdo ni en desacuerdo	14
En desacuerdo	32
Totalmente en desacuerdo	6
No precisa	13

CONTRATACIÓN DE PROFESORES DEL TERCIO SUPERIOR

12. ¿Está informado o no está informado sobre el Decreto Supremo que señala que las instituciones educativas públicas solo deben contratar a profesores egresados dentro del tercio superior de su promoción? %

Si está informado 67  
No está informado 32  
No precisa 1

13. ¿Usted diría que está de acuerdo o en desacuerdo con que solo pueda contratarse en el sector público a profesores que hayan pertenecido al tercio superior de su promoción? (Con tarjeta) %

De acuerdo, porque esta medida mejorará la educación en el país	49
En desacuerdo, porque esta medida es discriminatoria hacia los profesores que no pertenecen al tercio superior	45
No precisa	6

EL CASO DE LA FISCAL LUZ LOAYZA Y EL NARCOTRÁFICO

14. ¿Está informado o no está informado del caso de la fiscal provincial Luz Loayza? %

Si está informado 38  
No está informado 60  
No precisa 2

15. ¿Qué tan de acuerdo está usted con la decisión de la Junta de Fiscales Supremos de regresar a Luz Loayza a Maynas (Iquitos)? (Con tarjeta) %

Totalmente de acuerdo	5
De acuerdo	10
Ni de acuerdo ni en desacuerdo	11
En desacuerdo	44
Totalmente en desacuerdo	19
No precisa	11

16. ¿Cuán influenciadas o cuán infiltradas por los intereses del narcotráfico cree que están las siguientes instituciones en el Perú? (Con tarjeta) %

	Mucho	Algo	Poco	Nada	No precisa
El Gobierno	22	35	20	13	10
El Poder Judicial	31	36	19	7	7
La Policía	40	34	16	5	5
Las Fuerzas Armadas	26	35	21	10	8
El Congreso	18	35	24	13	10
Las organizaciones campesinas en las zonas	36	34	16	7	7
Los gobiernos locales en las zonas cocaleras	37	35	15	5	8



VIENE DE LA PÁGINA 3

## LAS FARC Y HUGO CHÁVEZ

**17. ¿Conoce o ha escuchado hablar de las Fuerzas Armadas Revolucionarias de Colombia, conocidas como las FARC?** %

Si	77
No	22
No precisa	1

**18. De las siguientes opciones, ¿cómo definiría usted a las FARC? (Con tarjeta)** %

Un grupo narco-terrorista	39
Un movimiento revolucionario	29
Un grupo terrorista	22
Un partido político	8
No precisa	2

Base: Total de entrevistados que conoce o ha escuchado hablar de las FARC (793)

**19. El presidente de Venezuela, Hugo Chávez, afirmó que las FARC no deben ser consideradas un grupo terrorista. ¿Está de acuerdo o en desacuerdo con esta afirmación de Hugo Chávez?** %

De acuerdo	18
En desacuerdo	72
No precisa	10

**20. ¿Considera usted que el gobierno peruano está ... con respecto al gobierno de Hugo Chávez? (Con tarjeta)** %

Muy a favor	0
A favor	6
Ni a favor ni en contra	24
En contra	57
Muy en contra	6
No precisa	7

## LA RECONSTRUCCIÓN DEL SUR

**21. A seis meses del terremoto del 15 de agosto, ¿cómo calificaría la reconstrucción de la zona del desastre hasta el momento? (Con tarjeta)** %

No ha avanzado nada	31
Ha avanzado menos de lo esperado	50
Ha avanzado justo lo esperado	8
Ha avanzado más de lo esperado	3
Ha avanzado mucho más de lo esperado	1
No precisa	7

**22. Según la siguiente escala... (Con tarjeta)** %

	Mucho	Algo	Poco	Nada	No precisa
¿Qué tan preparada está su ciudad para afrontar un desastre natural?	1	12	32	54	1
¿Qué tanto han hecho las autoridades de su ciudad o región para prevenir el impacto de un posible desastre natural?	1	9	21	68	1

## ECONOMÍA Y GESTIÓN

**23. Pensando en la economía del país, ¿qué le parece a usted más importante, controlar la inflación o mantener el tipo de cambio?** %

Controlar la inflación	67
Mantener el tipo de cambio	27
No precisa	6

**24. Considera que las autoridades de su zona están haciendo mucho, algo, poco o nada para mejorar... en su zona? (Con tarjeta)** %

	Mucho	Algo	Poco	Nada	No precisa
La educación	3	19	31	45	2
La salud	5	23	32	39	1
Las pistas y veredas	9	28	24	39	0
La seguridad ciudadana	6	21	27	46	0
La ayuda a los más pobres	3	15	21	57	4

## FÚTBOL PERUANO

**25. ¿Es usted aficionado al fútbol?** %

Sí	60
No	40
No precisa	0

**26. Independientemente de la sanción de la Comisión de Justicia de la Federación de Fútbol, ¿usted cree que Chemo del Solar debería convocar a...?** %

	Sí lo debe convocar	No lo debe convocar	No precisa
Jefferson Farfán	48	50	2
Claudio Pizarro	31	67	2
Santiago Acasiete	54	43	3
Andrés Mendoza	27	69	4

Base: Total de entrevistados aficionados al fútbol (611)

**27. ¿Cuál de los siguientes equipos cree usted que será el campeón del Descentralizado 2008? (Con tarjeta)** %

Alianza Lima	21
Cienciano	20
Universitario de Deportes	15
Universidad San Martín	9
Sporting Cristal	8
Bolognesi	1
Juan Aurich	1
Sport Ancash	1
Sport Boys	1
Melgar F.C.	1
No precisa	22

**28. ¿Cuál de los equipos peruanos que participarán en la Copa Libertadores cree que tendrá un mejor desempeño?** %

Cienciano	54
San Martín	26
Bolognesi	4
No precisa	16



VIENE DE LA PÁGINA 4

ENCUESTA EN LIMA

EVALUACIÓN DE LA GESTIÓN PÚBLICA

29. ¿Aprueba o desaprueba la gestión de...?  
Alan García como Presidente de la República

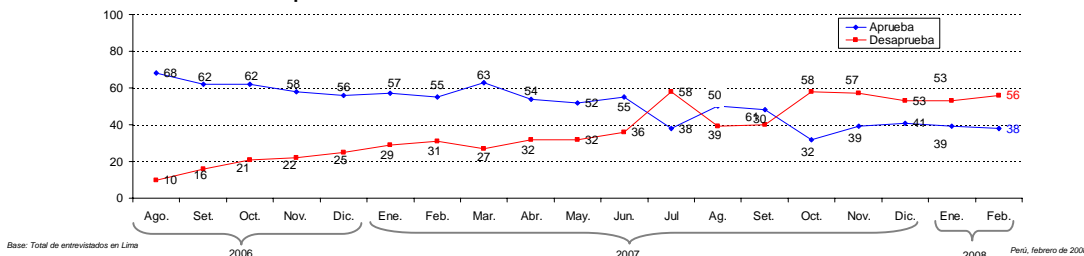

30. Luis Castañeda Lossio como Alcalde de Lima

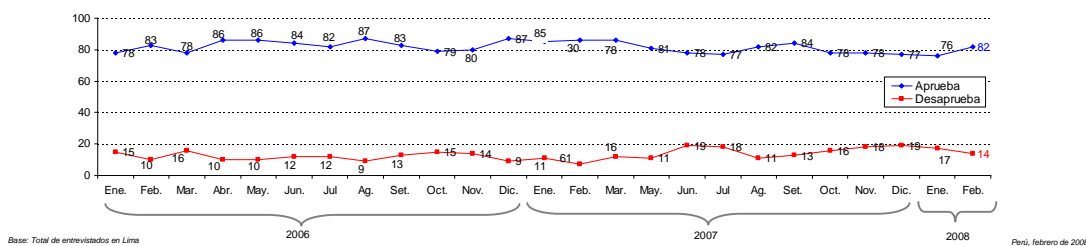

VIOLENCIA EN LIMA

31. ¿Cuándo usted sale a la calle se siente seguro o inseguro?

Seguro	20
Inseguro	78
No precisa	2

32. ¿Usted en su casa se siente seguro o inseguro?

Seguro	59
Inseguro	41

33. ¿Cuál cree que es el principal tipo de violencia que existe en la ciudad de Lima actualmente?

Violencia juvenil (pandillas, barras bravas, etc.)	41
Delincuencia común (robos, hurtos, etc.)	39
Delincuencia organizada (secuestros, asaltos con armas de fuego, etc.)	16
Violencia por parte de la policía o FF.AA.	2
Terrorismo	2

34. En los últimos 12 meses, ¿usted ha sido víctima de...?

	Sí	No
Robo en su vivienda	13	87
Asalto en la calles	24	76
Abuso policial	14	86
Agresiones de pandillas	16	84
Secuestro (al paso o más largo)	1	99

35. ¿Cuáles cree usted que son las principales causas que originan la violencia que existe en la ciudad de Lima?

La pobreza / falta de trabajo	66
La falta de valores / principios	52
La falta de leyes adecuadas	27
La ineficiencia de la Policía	22
La cultura de violencia que produjo la guerra interna	9

EL CASO TULA BENITES

36. ¿Está informado o no está informado del caso de la congresista Tula Benites?

Sí está informado	52
No está informado	45
No precisa	3

37. (Breve explicación del caso) ¿Cuál cree usted que debería ser la sanción definitiva de la congresista Tula Benites?

Ninguna, ya se le sancionó con una suspensión	3
Ampliar la suspensión	8
Expulsarla definitivamente del Congreso	84
No precisa	5

ELECCIONES EN EE.UU

38. Si pudiera votar en las elecciones de Estados Unidos, ¿votaría usted por los demócratas o por los republicanos?

Demócratas	51
Republicanos	19
No precisa	30

39. ¿Votaría usted por Barack Obama, o por Hillary Clinton?

Hillary Clinton	56
Barack Obama	33
No precisa	11

Base: Total de entrevistados que votarían por los demócratas (269)



VIENE DE LA PÁGINA 5

## REVISIONES TÉCNICAS VEHICULARES

**40. ¿Está informado acerca de la declaración de caducidad del contrato de Revisiones Técnicas de la Municipalidad de Lima con Lidercon Perú SAC?**

Si está informado	67
No está informado	31
No precisa	2

**41. ¿Quién es el responsable del fracaso de las revisiones técnicas vehiculares?**

La Municipalidad de Lima	23
Lidercon Perú SAC	16
Ambos	49
No precisa	12

**43. Independientemente de quién continúe con las revisiones técnicas vehiculares, ¿cuáles de las siguientes condiciones considera que son las tres más importantes a revisar en cuanto a la gestión de este proyecto?**

Que los puntos de revisión estén en distintos lugares de Lima	60
Que el precios sea adecuado	58
Que el tiempo de espera sea más corto	38
Que se informe a los ciudadanos de todos los requisitos	32
Que haya más de un proveedor para este servicio	29
Que haya mayor seguridad en las afueras de los puntos de revisión	24
Que las condiciones a evaluar sean las mismas en los deferentes puntos de revisión	18
No precisa	7

**42. ¿Qué cree que se debería hacer con respecto a las revisiones técnicas vehiculares?**

Continuarlas bajo la responsabilidad del Ministerio de Transportes y Comunicaciones (MTC)	38
Continuarlas bajo la responsabilidad de la Municipalidad de Lima	20
Suspenderlas temporalmente	18
Cancelarlas	16
No precisa	7

**44. ¿Considera usted que se debería contratar a una sola empresa o a más de una empresa para realizar las revisiones técnicas?**

Una sola empresa	17
Más de una empresa	76
No precisa	7

## ESPECIAL: DÍA DEL AMOR Y DE LA AMISTAD

**45. ¿Usted celebra el día del amor y de la amistad?**

Sí	61
No	38
No precisa	1

**46. ¿Cuál es su estado civil o situación actual?**

Soltero sin compromiso	22
Soltero con compromiso	9
Conviviente	27
Casado	38
Viudo	2
Divorciado	2

**48. ¿Cuál considera usted que es la mejor edad para que una mujer tenga su primer hijo?**

De 18 a 20 años	20
De 21 a 24 años	17
De 25 a 28 años	52
De 29 a 35 años	11

Promedio

25

**49. ¿Cuál considera usted que es la mejor edad para que un hombre tenga su primer hijo?**

De 18 a 20 años	7
De 21 a 24 años	11
De 25 a 28 años	47
De 29 a 35 años	34
Más de 35 años	1

Promedio

27

**47. ¿Cuál cree usted que es la principal causa de problemas entre parejas?**

La falta de comunicación	54
Los problemas económicos	18
La pareja no se conocía lo suficiente antes de comprometerse	15
El que alguno no asume su responsabilidad del hogar	6
El que no se dan mutuamente suficiente libertad	3
La falta de compatibilidad sexual	2
No precisa	2

**50. En general, ¿está usted de acuerdo o en desacuerdo con...?**

	De acuerdo	En desacuerdo	No precisa
El matrimonio	93	5	2
La convivencia antes del matrimonio	67	32	1
Las relaciones sexuales antes del matrimonio	56	40	4
El divorcio	55	41	4
El matrimonio entre homosexuales	14	81	5
Las relaciones sexuales entre mujeres	11	85	4
Las relaciones sexuales entre hombres	10	85	5
Las relaciones sexuales entre tres o más personas	3	95	2

