

CONTENIDO

ANÁLISIS

Lourdes se afianza y Keiko avanza	1
-----------------------------------	---

ESTUDIO DE OPINIÓN

ENCUESTA NACIONAL URBANA

Evaluación de la gestión pública	2
Intención de voto 2011	2
Proceso de reconciliación tras la guerra interna	3
Conflictos tras la liberación de Lori Berenson	3
Actitudes hacia los conflictos sociales	3
Aun año del conflicto en Bagua	4
Relaciones entre Perú y Ecuador	4
Situación económica y percepción de desarrollo	4

ENCUESTA EN LIMA

Evaluación de la gestión pública	4
Intención de voto municipal	5
Estreno del Metropolitano	5
Invasión a la privacidad	5
Mundial Sudáfrica 2010	5

FICHA TÉCNICA

Estudio de opinión realizado por Ipsos APOYO Opinión y Mercado S.A., en exclusividad para El Comercio y los suscriptores de Opinión Data, entre el 16 y 18 de junio de 2010 a 1,200 personas jóvenes de 18 años y residentes de las 17 ciudades del país. El método de muestreo fue polietápico, estratificado por distritos y niveles socioeconómicos, con selección por computadora de manzanas y selección sistemática de viviendas al interior de cada manzana. El tamaño de muestra y el diseño muestral aplicado permiten realizar estimaciones con un margen de error máximo de ± 2.8 puntos porcentuales, asumiendo un nivel de confianza del 95%.

La sección "Encuesta en Lima" corresponde a una muestra realizada en Lima Metropolitana a 500 personas entre el 16 y 18 de junio de 2010. Los resultados tienen un margen de error de $\pm 4.4\%$.

Opinión Data es un resumen de las encuestas a la opinión pública efectuadas por Ipsos APOYO Opinión y Mercado S.A. Los resultados desagregados de las encuestas y sus series históricas se encuentran en el Informe de Opinión Data que publica mensualmente Ipsos APOYO Opinión y Mercado S.A.

Director:

Alfredo Torres Guzmán

Coordinador Ejecutivo:

Guillermo Loli: guillermo.loli@ipsos.com

Colaboradores:

Guilaine Liendo, Alejandro Pizarro, Ricardo Sánchez, Dimelsa Mendiguri.

**PROHIBIDA SU REPRODUCCIÓN TOTAL O PARCIAL
SIN AUTORIZACIÓN DEL DIRECTOR.
IPSOS APOYO OPINIÓN Y MERCADO S.A.
001-REE/JNE**

www.ipsos-apoyo.com.pe

Suscripciones:

Carmen Ortiz: carmen.ortiz@ipsos.com

Av. República de Panamá 6380
Miraflores. LIMA-PERU
Teléfono: 6100100
Fax: 447-1831 / 445-2982

Lourdes se afianza y Keiko Avanza

Los 11 puntos de ventaja que le ha sacado este mes Lourdes Flores (35%) a Alex Kouri (24%) permiten sostener que es hoy la favorita para suceder a Luis Castañeda en el sillón municipal. La principal diferencia con mayo es que el ex alcalde del Callao ha perdido 5 puntos porcentuales de intención de voto, la mayor parte de los cuales se ha ido a incrementar el voto en blanco, especialmente en los sectores populares. No obstante, la candidata de Unidad Nacional seguramente es consciente de que nada es definitivo todavía. Ella gozó de una ventaja similar meses antes de las elecciones generales del 2006 y finalmente la perdió. La campaña municipal entrará en calor recién después de las Fiestas Patrias.

Los temas centrales en la campaña serán seguridad y transporte. Para la ciudadanía, la seguridad está igual o peor que antes y el tránsito vehicular definitivamente peor. El conocimiento del tema, la credibilidad de sus propuestas y el liderazgo que transmitan los candidatos será clave para definir el voto. Otros problemas pendientes mencionados por la población – sobre todo en los sectores populares– son la drogadicción, probablemente por su asociación a las pandillas juveniles, y la contaminación ambiental, una preocupación que no solía aparecer en elecciones municipales anteriores.

Entre tanto, en el campo presidencial, Keiko Fujimori (22%) incrementa su respaldo en tres puntos porcentuales mientras que Castañeda (21%) registra un punto menos que el mes anterior, con lo cual se produce un "empate técnico" entre ambos en el ámbito nacional urbano. El avance de la candidata de Fuerza 2011 puede estar relacionado con el retorno del tema del terrorismo a las primeras planas. La excarcelación de Lori Berenson y las marchas de simpatizantes senderistas en la Universidad de San Marcos pueden haber refrescado en la memoria colectiva los aciagos años de violencia subversiva y los éxitos del régimen fujimorista en esa materia.

La guerra interna concluyó con la derrota de los movimientos terroristas, pero el empleo de algún grado de violencia por parte de la población tiene todavía simpatizantes: el 8% aprueba el uso de la violencia para derrocar al gobierno; el 17%, el bloqueo de carreteras como forma de protesta y el 30%, que las personas hagan justicia por sus propias manos cuando el Estado no castiga a los criminales.

En el caso de los "paros de protesta" de las últimas semanas en contra de la exportación del gas, en demanda de la reapertura de la fundición de La Oroya y en contra de la reconstrucción de la hidroeléctrica de Inambari, el apoyo popular fue del orden del 35-40% y llegó a ser mayoritario en el sur del país. Estos resultados sugieren que subsiste un sentimiento de malestar en un sector de la población que eventualmente podría derivar hacia el respaldo a propuestas nacionalistas y contrarias al modelo económico vigente. El voto en las elecciones presidenciales no se define solo en función de la política económica que propone cada candidato, pero no se puede soslayar que muchos planteamientos de Ollanta Humala cuentan con un respaldo mayor que el que hoy recoge su intención de voto. Es posible que esta diferencia se acorte en el futuro.

(Alfredo Torres G.)

ENCUESTA NACIONAL URBANA

EVALUACIÓN DE LA GESTIÓN PÚBLICA

1. ¿Aprueba o desaprueba la gestión del presidente Alan García?

	Total Jun.	Total May.	Lima	Interior	Norte	Centro	Sur	Oriente	NSE A	NSE B	NSE C	NSE D	NSE E
Aprueba	26	27	30	24	30	22	20	16	56	33	27	24	20
Desaprueba	69	69	64	73	65	75	78	83	38	61	68	71	78
No precisa	5	4	6	3	5	3	2	1	6	6	5	5	2

Aprobación de Alan García como Presidente de la República

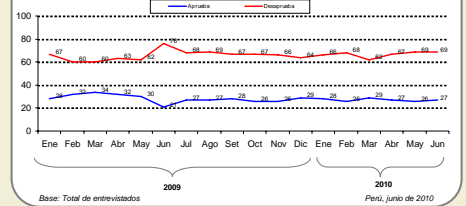

2. ¿Por qué aprueba la gestión de Alan García? (con tarjeta)

Porque está trabajando para mejorar la educación	44
Por las carreteras, hospitales y obras de agua y desagüe que hace	41
Por el buen manejo de la economía	38
Porque ha cambiado respecto a su primer gobierno/ no comete los mismos errores de su primer gobierno	37
Por la promoción de la inversión privada	28
Porque hay más trabajo/ más oportunidades	24
Porque combate la pobreza/ ayuda a los más pobres	22
Por su política internacional	22
Por los avances en la lucha contra el narcotráfico y el terrorismo	12

Base: Total de entrevistados que aprueban la gestión de Alan García (331)

3. ¿Por qué desaprueba la gestión de Alan García? (con tarjeta)

Porque hay mucha corrupción en su gobierno	40
Porque no hay trabajo	37
Por que los precios están subiendo / hay inflación	35
Porque no reduce la pobreza/ no le interesan los pobres	33
Porque no cumple sus promesas/ es mentiroso	30
Por el mal manejo de la economía	29
Porque está cometiendo los mismos errores que en su primer gobierno	27
Porque no es honesto/ es corrupto	27
Porque no hay seguridad ciudadana/ hay mucha delincuencia	27
Por el avance del narcotráfico y el terrorismo	21
Porque no cumple sus promesas/ es mentiroso	20
Porque el país no mejora/ no se ven avances	19
Por su posición frente al indulto de Lori Berenson	12

Base: Total de entrevistados que desaprueban la gestión de Alan García (814)

4. ¿Aprueba o desaprueba la gestión de...?

	Abril		Jun	
	Aprueba	Desaprueba	Aprueba	Desaprueba
El Gobierno	19	21	73	6
El Poder Judicial	12	15	77	8
Congreso de la República	11	13	79	8
Javier Velásquez Quesquén como Primer Ministro	17	18	64	18
Luis Alva Castro como Presidente del Congreso	14	15	69	16
Mercedes Aráoz como Ministra de Economía	34	31	53	16
José Antonio Chang como Ministro de Educación		26	55	19

5. ¿Con relación a la actual distribución de funciones entre estas cuatro instancias públicas ... ¿cuál le gustaría que asuma más responsabilidades que ahora o lo dejaría todo como está?

El gobierno regional	25
El gobierno nacional	21
La municipalidad distrital	12
La municipalidad provincial	10
Que se mantenga la distribución actual	21
No precisa	11

INTENCIÓN DE VOTO 2011

6. Si mañana fueran las elecciones presidenciales del 2011 y se presentasen los siguientes candidatos, ¿por quién votaría usted? (con tarjeta)

Candidatos	Total Abr.	Total May.	Total Jun.	Lima	Interior	Norte	Centro	Sur	Oriente	NSE A	NSE B	NSE C	NSE D	NSE E
Keiko Fujimori	18	18	22	23	21	20	24	23	16	16	15	19	28	22
Luis Castañeda	22	22	21	26	16	15	16	18	14	34	28	21	18	16
Ollanta Humala	14	13	13	9	16	15	17	19	13	2	8	13	13	20
Alejandro Toledo	12	13	12	13	12	10	13	10	17	19	18	14	8	13
Jaime Bayly	3	5	4	4	3	3	2	3	8	6	5	4	3	3
Javier Velásquez Quesquén*	2	3	3	2	4	6	1	2	2	1	3	3	3	2
Pedro Pablo Kuczynski	2	2	2	3	1	0	1	2	0	10	3	2	1	1
Otro	5	5	6	5	7	11	8	3	5	8	3	8	5	7
Blanco / Viciado	10	10	9	8	10	8	11	10	18	4	6	8	12	10
No precisa	11	9	8	7	10	12	7	10	7	0	11	8	9	6

Otros: Cesar Acuña, Ántero Flores, Yehude Simon, Marco Arana, Edwin Donayre y Yohny Lescano.

*En abril se evaluó a Jorge del Castillo como candidato del APRA

VIENE DE LA PÁGINA 2

(CONTINÚA) INTENCIÓN DE VOTO

7. ¿Está seguro de su voto o podría cambiar de opinión? %

Estoy seguro de mi voto	64
Podría cambiar de opinión	29
No precisa	7

8. ¿Cree que en el conjunto de probables candidatos mencionados hay varias buenas opciones, hay solo una buena opción o no hay ninguna opción realmente buena? %

Hay varias buenas opciones	31
Hay solo una buena opción	36
No hay ninguna opción realmente buena	25
No precisa	8

9. ¿Cuál de las siguientes elecciones le importa más a usted? %

	Lima	Interior
Presidente regional		45
Alcalde provincial	31	27
Alcalde distrital	59	19
No precisa	10	9

PROCESO DE RECONCILIACIÓN TRAS LA GUERRA INTERNA

10. Respecto al proceso de reconciliación tras la guerra interna contra el terrorismo, ¿en qué parte del proceso diría que nos encontramos? (Con tarjeta) %

La reconciliación ha sido completamente lograda	1
Hemos avanzado mucho	8
Hemos avanzado poco	47
No hemos iniciado el proceso	15
Nunca vamos a poder reconciliarnos de algo así	22

11. ¿Está de acuerdo o en desacuerdo con que se de un proceso de reconciliación después de la guerra interna que sufrió el Perú contra el terrorismo? %

De acuerdo	48
En desacuerdo	41
No precisa	11

12. ¿Cree que los militares acusados por violación de derechos humanos en la guerra interna contra el terrorismo reciben un mejor, igual o peor trato que los terroristas? %

Mejor	26
Igual	39
Peor	21
No precisa	14

CONFLICTOS TRAS LA LIBERACIÓN DE LORI BERENSON

13. Hace unas semanas el Poder Judicial decidió otorgar la libertad condicional a Lori Berenson. ¿Está a favor o en contra de la medida? %

A favor	18
En contra	74
No precisa	8

14. ¿Por qué está a favor de la libertad condicional a Lori Berenson? (Con tarjeta) %

Cumplió con los requisitos para salir de la cárcel	55
15 años es suficiente	32
No llegó a matar a nadie como otros terroristas	15
Ayudaría a la reconciliación nacional	12
Mejoraría nuestra relación con EEUU	9
Las condiciones que recibía en la cárcel no eran las adecuadas	1
Otra	7
No precisa	4

Base: Total de entrevistados que están a favor de la libertad condicional a Lori Berenson (223)

15. ¿Por qué está en contra de la libertad condicional a Lori Berenson? (Con tarjeta) %

Debería cumplir su condena completa	53
Es injusto que los terroristas tengan beneficios	33
Es terrorista	25
No está realmente arrepentida	23
Recibe un mejor trato solo porque es extranjera	8
Otra	1
No precisa	1

Base: Total de entrevistados que están en contra de la libertad condicional a Lori Berenson (884)

16. ¿Cree que Lori Berenson está arrepentida o no de haber formado parte del MRTA? %

Sí está arrepentida	14
No está arrepentida	73
No precisa	13

15. ¿Una persona que ha sido culpada de ... debe tener el derecho o no de recibir beneficios penitenciarios (poder salir de la cárcel antes de cumplir su condena debido a su buena conducta)? %

	Sí debe tener el derecho	No debe tener derecho	No precisa
Violación sexual	1	99	0
Homicidio calificado (con premeditación)	2	97	1
Terrorismo	3	96	1
Narcotráfico	5	94	1
Robo reiterativo	6	93	1
Corrupción	6	93	1
Violación de derechos humanos	6	92	2
Homicidio simple (por emoción violenta)	16	82	2
Robo por primera vez	65	33	2

17. Independientemente de si está a favor o en contra de que se le diera la libertad condicional a Lori Berenson, ¿estaría de acuerdo o en desacuerdo que se le indulte la pena a Lori Berenson y se le expulse del país? %

De acuerdo	50	En desacuerdo	43	No precisa	7
------------	----	---------------	----	------------	---

ACTITUDES HACIA LOS CONFLICTOS SOCIALES RECIENTES

16. ¿Aprueba o desaprueba que...? %

	Apruebo	Desapruebo	No precisa
Las personas participen en manifestaciones pacíficas?	88	11	1
Las personas participen en un cierre o bloqueo de calles o carreteras como forma de protesta?	17	81	2
Las personas invadan propiedades o terrenos privados como forma de protesta.	5	93	2
Las personas participen en un grupo que quiera derrocar por medios violentos a un gobierno electo	8	89	3
Las personas hagan justicia por su propia cuenta cuando el Estado no castiga a los criminales	30	67	3

17. En estos días se están organizando paros en diversos lugares del país. ¿Está de acuerdo en desacuerdo con las siguientes paralizaciones? %

	Acuerdo	Desacuerdo	No precisa
Trabajadores de la minera Doe Run en demanda del reinicio de las operaciones en La Oroya	40	43	17
Frentes de defensa del sur, la CGTP y el partido nacionalista contra la exportación del gas	39	51	10
Pobladores de Puno contra la construcción de la hidroeléctrica de Inambari en Carabaya	33	48	19

18. Recientemente se inauguró la planta de Melchorita de Perú LNG, considerada la mayor inversión privada de la historia peruana, para exportar gas a México y otros países. ¿Le parece una noticia positiva o negativa para el país? %

Positivo	52	Negativo	31	No precisa	17
----------	----	----------	----	------------	----

VIENE DE LA PÁGINA 3

A UN AÑO DEL CONFLICTO EN BAGUA

19. ¿Qué debe hacer un Gobierno cuando una ley aprobada en el Congreso es rechazada por un sector de la población que se opone a la ley y bloquea una carretera? (Con tarjeta)

Debe dialogar para ver si la ley requiere algún cambio pero, luego, debe recuperar el orden público si las protestas continúan	70
Debe anular esa ley y pedirle al Congreso que haga otra ley	16
Debe defender su aplicación de inmediato con el apoyo de la policía.	8
No precisa	6

20. ¿Cree usted que el número de víctimas mortales fue mayor entre los policías o entre los nativos en Bagua el año pasado?

Hubo más nativos muertos	59
Hubo más policías muertos	23
No precisa	18

21. Después de un año, ¿qué consecuencias cree que produjo lo que pasó en Bagua? (Con tarjeta)

El Estado está alerta de lo que pueden hacer los nativos de la selva, pero no lo toma en cuenta antes de tomar una decisión	28
Cambió la forma en la que el Estado ve a los nativos de la selva y toma en cuenta su opinión antes de promulgar una ley	18
No ha cambiado nada, todo sigue igual	43
No precisa	11

22. ¿Sabía que el ex presidente de AIDSESEP Alberto Pizango ha vuelto al Perú?

Sí sabía	57
No sabía	37
No precisa	6

23. ¿Cree que Alberto Pizango debe estar libre, bajo comparecencia restringida (es decir que no podrá salir del país ni cambiar de domicilio mientras continúe la investigación por las 33 muertes en Bagua), o que debe ser detenido?

Debe estar bajo comparecencia	39	Debe estar libre	20
Debe ser detenido	38	No precisa	3

Base: Total de entrevistados que saben que el ex presidente de AIDSESEP Alberto Pizango ha vuelto al Perú (695)

RELACIONES ENTRE PERÚ Y ECUADOR

24. ¿Cuáles de los siguientes gobernantes cree que son los tres presidentes más amigos del Perú? (Con tarjeta)

El presidente de Brasil, Lula da Silva	44
El presidente de Estados Unidos, Barack Obama	44
El presidente de Ecuador, Rafael Correa	32
El presidente de Colombia, Alvaro Uribe	24
La presidente de Argentina, Cristina Fernández de Kirchner	17
El presidente de Chile, Sebastian Piñera	15
El presidente de España, José Luis Rodríguez Zapatero	15
El presidente de Bolivia, Evo Morales	13
El presidente de México, Felipe Calderón	8
El presidente de Venezuela, Hugo Chavez	6
El presidente de Paraguay, Fernando Lugo	3
El presidente de Cuba, Raúl Castro	1
El presidente de Uruguay, José Mujica	1
No precisa	17

25. Hace unos días el Presidente de Ecuador, Rafael Correa, estuvo en Lima ¿Cree su visita fue positiva o negativa para el Perú?

Positiva	58	Negativa	11	No precisa	31
----------	----	----------	----	------------	----

26. El Presidente de Ecuador, Rafael Correa acordó con el presidente Alan García formar consulados binacionales, ¿cree usted que esto será favorable o desfavorable para el Perú?

Favorable	60	Desfavorable	13	No precisa	27
-----------	----	--------------	----	------------	----

27. Rafael Correa, fue distinguido con la Orden del Sol en el grado de Gran Cruz con Diamantes en su visita, ¿está de acuerdo o en desacuerdo con esa condecoración?

De acuerdo	38	En desacuerdo	40	No precisa	22
------------	----	---------------	----	------------	----

PERCEPCIÓN DE DESARROLLO

28. ¿Cómo cree que está/ estará su situación económica familiar...?

	Mucho mejor	Mejor	Igual	Peor	Mucho peor	No precisa
...con respecto a hace doce meses	1	18	54	26	1	0
...dentro de doce meses	4	26	44	14	3	9

29. ¿Cómo cree que está/ estará la situación económica del país...?

	Mucho mejor	Mejor	Igual	Peor	Mucho peor	No precisa
...con respecto a hace doce meses	1	14	55	27	2	1
...dentro de doce meses	2	19	51	16	4	8

30. Cómo calificaría usted su situación económica familiar actual?

Muy buena	Buena	Regular	Mala	Muy mala
1	14	69	15	1

32. ¿Diría que ... está progresando, igual o retrocediendo?

	Progresando	Igual	Retrocediendo	No precisa
...su familia	36	55	9	0
...la ciudad donde vive	33	54	12	1
...el Perú	30	52	17	1

31. ¿Cómo calificaría usted la situación económica actual del país?

Muy buena	Buena	Regular	Mala	Muy mala	No precisa
1	11	56	27	4	1

ENCUESTA EN LIMA

EVALUACIÓN DE LA GESTIÓN PÚBLICA

33. ¿Aprueba o desaprueba la gestión del alcalde Luis Castañeda?

	Total Abr.	Total May.	Total Jun.	NSE A	NSE B	NSE C	NSE D	NSE E
Aprueba	68	62	63	55	64	60	65	67
Desaprueba	23	32	31	45	30	31	31	26
No precisa	9	6	6	0	6	9	4	7

APROBACIÓN DEL ALCALDE DE LIMA, LUIS CASTAÑEDA

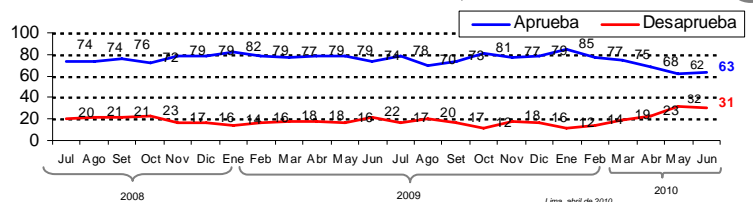

VIENE DE LA PÁGINA 4

INTENCIÓN DE VOTO MUNICIPAL

34. Si mañana fueran las elecciones municipales del 2010 en Lima y se presentasen los siguientes candidatos, ¿por quién votaría usted? (con tarjeta)

	May	Jun
Lourdes Flores por el Partido Popular Cristiano (PPC)	33	35
Alex Kouri por el Movimiento Cambio Radical	29	24
Humberto Lay por el Partido Político Restauración Nacional	6	6
Fernando Andrade por Somos Perú	3	5
Susana Villarán por Fuerza Social	4	2
Carlos Roca por el APRA		2
Luis Iberico por Alianza para el Progreso	1	2
Alberto Tejada por el Movimiento Valores Perú	2	1
María Eugenia de la Puente por el Partido Humanista Peruano		1
Otro	1	1
Blanco / viciado	7	11
No precisa	11	10

%

35. ¿Está seguro de su voto o podría cambiar de opinión?

Estoy seguro de mi voto	59
Podría cambiar de opinión	32
No precisa	9

%

37. ¿Cuáles de los siguientes son los tres principales problemas de la ciudad de Lima? (Con tarjeta)

La delincuencia	73
El ordenamiento del transporte o tráfico	51
La venta de drogas / drogadictos	41
La contaminación ambiental	25
La limpieza pública	20
La prostitución	19
Infraestructura vial y estado de pistas y veredas	14
Agua y desagüe	13
El ordenamiento del comercio ambulatorio	12
Los mendigos en las calles	9
El monto de los arbitrios	9

%

38. Pensando en las elecciones distritales, ¿usted reeliría o no a su alcalde distrital?

Sí lo reeliría	34
No lo reeliría	60
No precisa	6

%

39. ¿Cree que ... ha mejorado, está igual o ha empeorado en comparación a los últimos doce meses en la ciudad de Lima?

	Ha mejorado	Está igual	Ha empeorado	No precisa
La construcción y mantenimiento de pistas	47	35	16	2
La limpieza pública	39	47	13	1
El cuidado del medio ambiente	29	48	21	2
La seguridad ciudadana	13	45	40	2
El tránsito vehicular	7	28	64	1

%

ESTRENO DEL METROPOLITANO

40. ¿Ha utilizado el Metropolitano?

Sí se ha subido	7
No se ha subido	93

%

41. ¿Cómo califica el servicio del Metropolitano? (Con tarjeta)

Muy bueno	9
Bueno	37
Regular	48
Malo	5
Muy malo	0
No precisa	1

%

Base: Total de entrevistados Total de entrevistados que han utilizado el Metropolitano (49)

42. ¿Con el Metropolitano pudo llegar más rápido a su destino, fue igual o llegó más tarde?

Llegó más rápido	56
Fue igual	40
Llegó más tarde	3
No precisa	1

%

Base: Total de entrevistados Total de entrevistados que han utilizado el Metropolitano (49)

INVASIÓN A LA PRIVACIDAD

43. ¿Un ... tiene derecho o no a que se respete su vida privada?

	Sí tiene derecho	No tiene derecho	No precisa
Una persona como usted	95	4	1
Periodista	85	14	1
Funcionario público	84	15	1
Artista	84	15	1
Futbolista	81	18	1
Político	79	19	2

%

44. ¿Cree que en el comportamiento que se tenga en un ... corresponde a la vida privada o es un lugar público que cualquier medio tiene derecho a fotografiar o filmar?

	Privado	Público	No precisa
Oficina	74	24	2
Automóvil particular	73	24	3
Hotel	73	25	2
Ascensor	51	47	2
Restaurante	28	71	1
Parque	10	89	1

%

MUNDIAL SUDÁFRICA 2010

45. De la siguiente escala, ¿qué tanto verá el mundial? (Con tarjeta)

Todos los partidos	7
La mayoría de partidos	14
Algunos partidos	45
Ningún partido	33
No precisa	1

%

46. ¿Cree que el mundial afectará mucho, poco o nada su desempeño laboral?

Mucho	5
Poco	35
Nada	58
No precisa	2

%

Base: Total de entrevistados que verán el mundial (329)

47. ¿Está participando en alguna apuesta o polla acerca del mundial?

Sí	6
No	94

%

