

CONTENIDO

ANÁLISIS

Toledo Empata con Castañeda	1
-----------------------------	---

ESTUDIO DE OPINIÓN

ENCUESTA NACIONAL URBANA

Evaluación de la gestión pública	2
Intención de voto presidencial	2
Alianzas electorales	3
Plancha presidencial de Keiko Fujimori	3
Cambio en la presidencia del Poder Judicial	3
Repartición gratuita de condones	4
Percepción de desarrollo	4
Premio Nobel a Mario Vargas Llosa	4

ENCUESTA EN LIMA

Perspectivas de la gestión Municipal de Susana Villarán	4
Difusión de audios del chuponeo y Wikileaks El Metropolitano	5
Balance 2010	5

FICHA TÉCNICA

Estudio de opinión realizado por Ipsos APOYO Opinión y Mercado S.A., en exclusividad para El Comercio y los suscriptores de Opinión Data, entre el 15 y 17 de diciembre de 2010 a 1,200 personas mayores de 18 años y residentes de las 17 ciudades del país. El método de muestreo fue polietápico, estratificado por distritos y niveles socioeconómicos, con selección por computadora de manzanas y selección sistemática de viviendas al interior de cada manzana. El tamaño de muestra y el diseño muestral aplicado permiten realizar estimaciones con un margen de error máximo de ± 2.8 puntos porcentuales, asumiendo un nivel de confianza del 95%.

La sección "Encuesta en Lima" corresponde a una muestra realizada en Lima Metropolitana a 500 personas entre el 15 y 17 de diciembre de 2010. Los resultados tienen un margen de error de $\pm 4.3\%$.

Opinión Data es un resumen de las encuestas a la opinión pública efectuadas por Ipsos APOYO Opinión y Mercado S.A. Los resultados desagregados de las encuestas y sus series históricas se encuentran en el Informe de Opinión Data que publica mensualmente Ipsos APOYO Opinión y Mercado S.A.

Director:

Alfredo Torres Guzmán

Coordinador Ejecutivo:

Guillermo Loli: guillermo.loli@ipsos.com

Colaboradores:

Carlos Ponce, Laura Casquero, Ricardo Sánchez, Jessica Aguero, Hugo Álvarez.

**PROHIBIDA SU REPRODUCCIÓN TOTAL O PARCIAL
SIN AUTORIZACIÓN DEL DIRECTOR.
IPSON APOYO OPINIÓN Y MERCADO S.A.
001-REE/JNE**

www.ipsos-apoyo.com.pe

Suscripciones:

Carmen Ortiz: carmen.ortiz@ipsos.com

Av. República de Panamá 6380
Miraflores. LIMA-PERU
Teléfono: 6100100
Fax: 447-1831 / 445-2982

Toledo Empata Con Castañeda

El ex presidente Alejandro Toledo subió en diciembre otros tres puntos porcentuales en su intención de voto y alcanzó en el primer lugar a Luis Castañeda, con 23% cada uno. Como se trata de una encuesta nacional urbana y se sabe que el ex alcalde de Lima cuenta con menos respaldo en el ámbito rural que sus contendores, se puede inferir que hoy Toledo lidera la intención de voto en el país, mientras Castañeda y Keiko Fujimori, quien también tiene apoyo rural, se disputarían el segundo lugar. En una segunda vuelta, sin embargo, quien tiene más opción es Castañeda.

El segundo pelotón de candidatos permanece rezagado y sus posibilidades de crecimiento están vinculadas a los errores que cometan los tres punteros. El único que muestra un avance en el último mes es Pedro Pablo Kuczynski, que alcanza a Mercedes Aráoz en el quinto puesto. PPK es actualmente el favorito del NSE A y está por verse si logrará atraer electores de los sectores populares. Hasta el momento, sólo uno de cada tres electores está al tanto de la conformación de la Alianza por el Gran Cambio.

Cabe destacar que las alianzas electorales no despiertan mucha expectativa en la opinión pública. La mayoría cree que se presentarán conflictos entre sus integrantes y que, una vez elegidos, no se mantendrán unidos como bancada. De hecho, una de las alianzas evaluadas, la encabezada por Fuerza Social, se rompió la víspera de la publicación de esta encuesta.

Las dificultades enfrentadas por Fuerza Social, el partido de Susana Villarán, para lanzar su candidatura presidencial y la ruptura con su aliado en el municipio, el MNI, podrían afectar la gestión y la imagen de la alcaldesa electa de Lima y beneficiar, por contraste, a su antecesor. La aprobación final de la gestión de Castañeda asciende a 81%, una cifra sin precedentes que es su principal carta de presentación para su campaña presidencial.

Un factor que los candidatos deberán tener en cuenta en su campaña es que, si bien la economía peruana viene creciendo a una tasa muy elevada, la sensación de progreso no es compartida de manera homogénea por los distintos sectores de la población. Así, mientras en Lima la mitad de la población considera que el país está progresando y sólo uno de cada diez que está retrocediendo, en provincias la mayoría cree que el país está igual, sólo uno de cada cuatro que está progresando y una proporción similar que está en retroceso.

La diferencia mayor se aprecia por niveles socioeconómicos: la percepción de progreso es de 70% en el NSE A, 48% en el B, 42% en el C, 28% en el D y 26% en el E. Esta sensación de falta de progreso prevaleciente en los sectores populares, especialmente fuera de Lima, es la principal barrera para el incremento en la intención de voto para la candidata oficialista, Mercedes Aráoz, y para el propio PPK, por el destacado rol que ambos tuvieron en la gestión económica del país.

(Alfredo Torres G.)

ENCUESTA NACIONAL URBANA

EVALUACIÓN DE LA GESTIÓN PÚBLICA

1. ¿Aprueba o desaprueba la gestión del presidente Alan García?

	Total Nov.	Total Dic.	Lima	Interior	Norte	Centro	Sur	Oriente	NSE A	NSE B	NSE C	NSE D	NSE E
Aprueba	34	32	40	24	30	24	19	22	53	38	36	25	27
Desaprueba	62	63	54	72	66	68	78	78	43	56	61	68	70
No precisa	4	5	6	4	4	8	3	0	4	6	3	7	3

Aprobación de Alan García como Presidente de la República

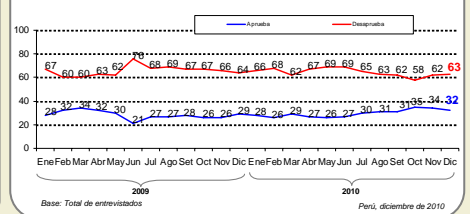

2. ¿Por qué aprueba la gestión de Alan García? (con tarjeta)

Por las carreteras, hospitales y obras de agua y desagüe que hace	47
Por el buen manejo de la economía	39
Porque ha cambiado, no comete los mismos errores de su primer gobierno	36
Por la promoción de la inversión privada	32
Porque está trabajando para mejorar la educación	31
Porque hay más trabajo/ más oportunidades	24
Por su política internacional	20
Porque combate la pobreza/ ayuda a los más pobres	17
Por los avances en la lucha contra el narcotráfico y el terrorismo	9
No precisa	3

Base: Total de entrevistados que aprueban la gestión de Alan García (382)

3. ¿Por qué desaprueba la gestión de Alan García? (con tarjeta)

Por que los precios están subiendo / hay inflación	47
Porque no cumple sus promesas/ es mentiroso	39
Porque hay mucha corrupción en su gobierno	37
Porque no hay trabajo	36
Por el mal manejo de la economía	34
Porque no reduce la pobreza/ no le interesan los pobres	32
Porque no es honesto/ es corrupto	31
Porque no hay seguridad ciudadana/ hay mucha delincuencia	30
Porque está cometiendo los mismos errores que en su primer gobierno	28
Porque el país no mejora/ no se ven avances	22
Por el avance del narcotráfico y el terrorismo	13

Base: Total de entrevistados que desaprueban la gestión de Alan García (760)

4. ¿Aprueba o desaprueba la gestión de...?

	Noviembre		Diciembre	
	Aprueba	Desaprueba	Aprueba	Desaprueba
El Gobierno	31	28	66	6
El Poder Judicial	17	17	76	7
El Congreso de la República	19	16	77	7
José Antonio Chang como Primer Ministro	20	21	48	31
Ismael Benavides como Ministro de Economía	18	20	48	32
César Zumaeta como Presidente del Congreso	19	17	57	26

INTENCIÓN DE VOTO PRESIDENCIAL

5. Si mañana fueran las elecciones presidenciales del 2011, ¿por quién votaría? (Con tarjeta) *

Candidatos	Total Ago.	Total Set.**	Total Oct.	Total Nov.	Total Dic.	Diciembre										
						Lima	Interior	Norte	Centro	Sur	Oriente	NSE A	NSE B	NSE C	NSE D	NSE E
Alejandro Toledo	14	16	16	20	23	22	25	28	23	15	41	28	29	21	22	25
Luis Castañeda	20	19	24	24	23	25	21	22	23	25	12	8	23	26	24	19
Keiko Fujimori	20	24	23	20	20	23	18	18	22	13	22	8	13	19	24	24
Ollanta Humala	12	14	11	10	11	8	14	10	12	19	12	7	10	10	12	9
Mercedes Aráoz***	2	4	3	6	5	6	4	6	1	3	6	7	8	6	3	7
Pedro Pablo Kuczynski	2	2	2	3	5	6	4	2	6	6	0	31	8	4	3	3
Manuel Rodríguez Cuadros****	-	-	2	2	1	1	0	0	0	1	0	4	1	0	0	2
Otro	12	9	5	1	1	0	1	1	0	3	0	0	1	1	1	0
Blanco / Viciado	9	4	5	5	4	3	5	4	3	6	7	7	4	5	3	3
No precisa	9	8	9	7	7	6	8	9	10	9	0	0	3	8	8	8

* Se preguntó por candidato y agrupación política
 ** La medición del mes de setiembre fue urbano-rural
 *** Se preguntó por "candidato del APRA" en setiembre y octubre. En agosto se evaluó a Javier Velásquez Quesquén
 **** Se preguntó por "Nano Guerra García" en noviembre

6. En una segunda vuelta entre... ¿por quién votaría usted?

Luis Castañeda	66	Ollanta Humala	18
Alejandro Toledo	61	Ollanta Humala	17
Luis Castañeda	55	Keiko Fujimori	31

Alejandro Toledo	51	Keiko Fujimori	32
Luis Castañeda	50	Alejandro Toledo	38
Keiko Fujimori	44	Ollanta Humala	23

VIENE DE LA PÁGINA 2

ALIANZAS ELECTORALES

7. ¿Conoce o ha oído hablar de la alianza electoral que ha hecho Pedro Pablo Kuczynski con otros líderes políticos llamada Alianza por el gran cambio?

Sí conoce	35
No conoce	60
No precisa	5

8. Por lo que sabe o ha escuchado, ¿con qué otros líderes políticos ha hecho esta alianza Pedro Pablo Kuczynski? ¿Algún otro? (Múltiple)

Lourdes Flores	54
Humberto Lay	50
César Acuña	30
Yehude Simon	21
Otro	3
No precisa	18

Base: Total de entrevistados que conocen o han oído hablar de la alianza electoral Alianza por el gran cambio (432)

9. Como usted sabe, se vienen formando una serie de alianzas electorales entre diferentes líderes, agrupaciones y partidos políticos para las elecciones presidenciales del 2011. ¿Usted considera que la siguiente alianza... es una alianza de agrupaciones que pueden complementarse bien, o es una alianza que podría tener muchos conflictos entre los integrantes?

ALIANZAS	Complementarse bien	Conflictos entre ellos	No precisa
Perú Posible, Acción Popular y Somos Perú con Alejandro Toledo como candidato	34	45	21
Solidaridad Nacional, Unión por el Perú, Siempre Unidos, Todos por el Perú y Cambio 90 con Luis Castañeda como candidato	31	45	24
Restauración Nacional, el PPC, Alianza para el progreso, el Partido Humanista con Pedro Pablo Kuczynski como candidato	24	56	20
Fuerza Social, el MNI, Tierra y Libertad, y los Fonavistas con Manuel Rodríguez como candidato	16	56	28

10. ¿Usted considera que la siguiente alianza... es una alianza que podrá mantener una bancada unida en el Congreso, o es una alianza que se disolverá luego de las elecciones y no se mantendrá como bancada en el Congreso?

ALIANZAS	Podrá mantener bancada	No se mantendrá como bancada	No precisa
Perú Posible, Acción Popular y Somos Perú con Alejandro Toledo como candidato	35	43	22
Solidaridad Nacional, Unión por el Perú, Siempre Unidos, Todos por el Perú y Cambio 90 con Luis Castañeda como candidato	30	44	26
Restauración Nacional, el PPC, Alianza para el progreso, el Partido Humanista con Pedro Pablo Kuczynski como candidato	28	50	22
Fuerza Social, el MNI, Tierra y Libertad, y los Fonavistas con Manuel Rodríguez como candidato	17	55	28

PLANCHA PRESIDENCIAL DE KEIKO FUJIMORI

11. ¿Está informado o no está informado de que Keiko Fujimori presentó la plancha presidencial que la acompañará en las elecciones presidenciales del 2011?

Sí está informado	55
No está informado	42
No precisa	3

12. Keiko Fujimori presentó la plancha presidencial que la acompañará en las elecciones presidenciales del 2011, la cual estará conformada por Rafael Rey y Jaime Yoshiyama. ¿Considera que la presencia de... en la plancha presidencial fortalece, perjudica o no afecta la candidatura de Keiko Fujimori?

ALIANZAS	Fortalece	No afecta	Perjudica	No precisa
Rafael Rey	22	27	27	24
Jaime Yoshiyama	23	27	22	28

CAMBIO EN LA PRESIDENCIA DEL PODER JUDICIAL

13. ¿Está informado o no está informado de que el vocal supremo César San Martín fue elegido como nuevo presidente del Poder Judicial y la Corte Suprema de la República para el periodo 2011-2012?

Sí está informado	34
No está informado	61
No precisa	5

14. ¿Aprueba o desaprueba la designación de César San Martín como nuevo presidente del Poder Judicial y la Corte Suprema de la República para el periodo 2011-2012?

Aprueba	30
Desaprueba	23
No precisa	47

VIENE DE LA PÁGINA 3

CAMBIO EN LA PRESIDENCIA DEL PODER JUDICIAL (Continúa...)

15. ¿Aprueba o desaprueba la gestión que tuvo Javier Villa Stein como presidente del Poder Judicial y la Corte Suprema de la República?

Aprueba	27
Desaprueba	38
No precisa	35

16. ¿Cuáles cree que son los temas que debe priorizar César San Martín como nuevo presidente del Poder Judicial y la Corte Suprema de la República? (Con tarjeta)

Sacar a los jueces y personal corrupto del Poder Judicial	62
Agilizar y modernizar el sistema de justicia para resolver los juicios con mayor rapidez	50
Mejorar la selección de jueces y personal del Poder Judicial	41
Ampliar el sistema de justicia y llegar donde no llega actualmente	25
Garantizar la independencia y autonomía del Poder Judicial	19
No precisa	10

REPARTICIÓN GRATUITA DE CONDONES

17. ¿Está informado o no está informado de las críticas del Cardenal Juan Luis Cipriani al Ministerio de Salud por la distribución gratuita de 18 millones de condones como política de salud pública?

Sí está informado	65
No está informado	33
No precisa	2

18. ¿Cuál de las siguientes opciones se acerca más a su manera de pensar con respecto a la repartición gratuita de condones hecha por el Ministerio de Salud? (Con tarjeta)

Estoy de acuerdo con la repartición gratuita porque permite que las personas de menos recursos accedan a métodos de control de natalidad y prevención de enfermedades	73
Estoy en desacuerdo porque la repartición gratuita solo fomenta el libertinaje y no educa sobre la sexualidad	21
No precisa	6

PERCEPCIÓN DE DESARROLLO

19. ¿Cómo cree que está/ estará su situación económica familiar...?

	Mucho mejor	Mejor	Igual	Peor	Mucho peor	No precisa
...con respecto a hace doce meses	1	21	58	18	1	1
...dentro de doce meses	4	38	42	8	1	7

20. ¿Cómo cree que está/ estará la situación económica del país...?

	Mucho mejor	Mejor	Igual	Peor	Mucho peor	No precisa
...con respecto a hace doce meses	1	21	57	18	2	1
...dentro de doce meses	3	32	46	9	2	8

21. Cómo calificaría usted su situación económica familiar actual?

Muy buena	Buena	Regular	Mala	Muy mala
0	17	70	12	1

22. ¿Cómo calificaría usted la situación económica actual del país?

Muy buena	Buena	Regular	Mala	Muy mala	No precisa
1	16	59	21	2	1

23. ¿Diría que ... está progresando, igual o retrocediendo?

	Progresando	Igual	Retrocediendo	No precisa
...su familia	36	55	8	1
...la ciudad donde vive	39	49	10	2
...el Perú	37	44	18	1

PREMIO NOBEL A MARIO VARGAS LLOSA

24. ¿Usted diría que simpatiza mucho, simpatiza algo o no simpatiza nada con...? (Con tarjeta)

	Mucho	Algo	Nada	No precisa
Mario Vargas Llosa como escritor	52	32	14	2
Mario Vargas Llosa como persona	41	38	16	5
Las ideas políticas de Mario Vargas Llosa	28	35	31	6

ENCUESTA EN LIMA

PERSPECTIVAS DE LA GESTIÓN MUNICIPAL DE SUSANA VILLARÁN

25. ¿Aprueba o desaprueba... ?	Aprueba	Desaprueba	No precisa
La gestión que tuvo Luis Castañeda como Alcalde de Lima	81	18	1
El desempeño de Susana Villarán como Alcaldesa electa de Lima	39	20	41

26. De la siguiente lista, ¿cuáles deben ser las prioridades de Susana Villarán como nueva alcaldesa de Lima? (Con tarjeta)

La seguridad ciudadana	70
El reordenamiento del tránsito	52
Combatir la corrupción en el Municipio	49
La mejora de la educación	49
La mejora de la red de salud	30
Las obras de infraestructura	24
Los programas sociales	18
La recuperación de los espacios públicos	18
No precisa	1

27. De la siguiente lista, ¿cuáles deben ser las obras prioritarias de Susana Villarán como nueva alcaldesa de Lima (Con tarjeta)

Reparación de calles/ pistas/ veredas	55
Más conexiones del Metropolitano	42
Los by-pass de la Panamericana Norte con Carlos Izaguirre	41
Complejos deportivos	29
Parques y plazas	26
Los clubes zonales de esparcimiento	19
La Costa Verde	16
Las escaleras amarillas	15
El proyecto Línea Amarilla	15
Los by-pass de Caminos del Inca con Primavera	12

VIENE DE LA PÁGINA 4

DIFUSIÓN DE AUDIOS DEL CHUPONEO Y WIKILEAKS

28. ¿Está informado o no está informado de la difusión de comunicaciones confidenciales de las embajadas de Estados Unidos hecha por Wikileaks?

Sí estoy informado	32
No estoy informado	65
No precisa	3

29. ¿Aprueba o desaprueba la difusión de comunicaciones confidenciales hecha por Wikileaks?

Aprueba	63
Desaprueba	33
No precisa	4

Base: Total de entrevistados que están informados de la difusión de comunicaciones confidenciales de las embajadas de Estados Unidos hecha por Wikileaks (170)

30. Algunas personas piensan que los periodistas no deberían difundir información obtenida mediante interceptación telefónica ilegal de las comunicaciones telefónicas o electrónicas, porque no es ético, mientras otras personas piensan que sí se debe difundir esa información si permite descubrir actos de corrupción. ¿Con cuál de estas posiciones está más de acuerdo?

Si se debe difundir esa información porque permiten descubrir actos de corrupción	71
No deberían difundir información obtenida mediante interceptación ilegal de las comunicaciones telefónicas o electrónicas porque no es ético	23
No precisa	6

31. ¿Cree que el hecho de que la información haya sido obtenida mediante interceptación ilegal de las comunicaciones telefónicas o electrónicas, le quita validez a la denuncia, o no le quita validez a la denuncia?

Sí le quita validez	30	No le quita validez	62	NP	8
---------------------	----	---------------------	----	----	---

32. ¿Cree que los periodistas que difunden materiales producto de la interceptación ilegal de las comunicaciones telefónicas o electrónicas...?

Hacen bien al denunciar porque combaten la corrupción	69
Cometen un delito	14
Cometen una falta moral	12
No precisa	5

EL METROPOLITANO

33. ¿Ha utilizado el Metropolitano, o no?

Sí he utilizado	27
No he utilizado	73

34. ¿Cómo califica el servicio del Metropolitano?

Muy bueno	Buena	Regular	Malo	Muy malo
26	44	25	4	1

Base: Total de entrevistados que han utilizado el metropolitano (135)

35. ¿Con el Metropolitano pudo llegar más rápido a su destino, fue igual o llegó más tarde?

Llegó más rápido	87
Fue igual	10
Llegó más tarde	1
No precisa	2

Base: Total de entrevistados que han utilizado el metropolitano (135)

BALANCE DEL 2010

36. ¿Cuáles son los tres principales eventos del año para el Perú en términos positivos? (Con tarjeta)

El premio Nóbel de Mario Vargas Llosa	64
La feria Mistura y los avances en gastronomía	44
Las firmas de Tratados de Libre Comercio	37
Las obras de infraestructura vial (pistas, veredas, etc.)	24
La remodelación de las grandes unidades escolares	22
La estabilidad y el crecimiento económico	19
El descubrimiento de lotes de gas	18
La creación del Ministerio de Cultura	11
La revalidación del título mundial de boxeo femenino de Kina Malpartida	10
Las nuevas normas para regular a los peatones	10
El título mundial de surf obtenido por el equipo peruano	7
La llegada de Sergio Markaña a la selección de fútbol	7
Las elecciones regionales y municipales	7

37. ¿Cuáles son los tres principales eventos del año para el Perú en términos negativos? (Con tarjeta)

Los escándalos de corrupción	52
El aumento de los precios/ la inflación	47
Los accidentes de tránsito en las carreteras	40
La liberación de Lori Berenson	32
Las lluvias y derrumbes en Cusco	18
El friaje en el sur del país	17
La situación en el VRAE	17
Los conflictos entre comunidades y empresas extractivas	12
Las elecciones regionales y municipales	8
Los cables difundidos por Wikileaks sobre el Perú	4
No precisa	2

38. ¿Cuáles son para usted los tres principales personajes públicos del año para el Perú en términos positivos? (Con tarjeta)

Mario Vargas Llosa	63
Gastón Acurio	42
Kina Malpartida	25
Luis Castañeda	21
Juan Diego Flórez	15
Susana Villarán	13
Sofía Mulanovich	12
Keiko Fujimori	10
Gisela Valcárcel	8
Alan García	8
Magaly Medina	8
Alejandro Toledo	7
Jaime Bayly	7
Claudia Llosa	7

39. ¿Cuáles son para usted los tres principales personajes públicos del año para el Perú en términos negativos? (Con tarjeta)

Laura Bozzo	38
Jaime Bayly	35
Manuel Burga	23
Magaly Medina	20
Joran Van der Sloot	19
Ollanta Humala	18
Alan García	17
César Cataño	14
Alberto Fujimori	13
Francis Allison	11
Jefferson Farfán	9
Keiko Fujimori	8
Alex Kouri	8
Lourdes Flores	7

